# 新申報

今日本報二大張

本館　上海四川路二八八號　電話　五二二六〇　五一六七五　郵政信箱　三〇三八號

分館　南京路哈同大樓二一六號　電話　一九一〇七號

定價　每份國幣五分　每月六元七角

發行所　大陸新報社


# 軸心同盟勢力擴大
# 日德義匈成立新約
## 議定書內容計三條已簽訂
## 共向建設世界新秩序邁進

△中央社廿日東京電　匈牙利早有參加日德義軸心之意，最近四國代表，在該國首都布達佩斯進行會議，檢討匈國之參加軸心陣營之手續，茲四國間已正式成立諒解，今日下午日駐德大使來栖，里賓特洛甫，齊亞諾，德義兩外長暨匈外長查琪已在維也納簽訂議定書，匈遂正式參加日德義三國同盟，議定書內容計三條，簽字後即發生效力，在日德義三國同盟成立甫二月，即得匈國之加入，三國同盟，蓋已在歐洲獲得有力國家之合作，今後自將向建設世界新秩序之偉大理想邁進，同時志同道合之四國，亦已開始其團結之端緒，日本與匈牙利兩國最近內文化協定及反共協定之成立，關係日趨緊密，由匈國之參加三國同盟，其親善關係，自將更增其深厚，意義之重大，可想而知，日外務省情報部長，今夜九時特發表談話，公布其經過如下：匈牙利對已參加三國條約，今日在維也納正式簽訂議定書，議定之內容甚簡單，第一條規定匈牙利國參加三國條約，第二條規定日德義三國混合專門委員會討論有關匈國之利益之問題時，匈國亦可派代表參加，第三條，規定本議定書以日德義及匈牙利文爲主文，自簽字之日起實施。按與日德義三國意旨相同，同情於三國共通理想之建設世界新秩序之國家，正式參加三國條約當以匈牙利國爲嚆矢，該國之參加三國條約，足以使三國條約之目的更有效果，有裨於日德義三國在大東亞及歐洲之地位之變化，至爲鉅大，且最近突趨敦睦之日匈親善關係，亦將益加增進，誠堪慶賀。

△海通社二十日維也納電　日本駐德大使來栖，今日自柏林抵達此間，匈牙利總理戴萊基，外長薩基，亦於今日抵此，按德外長里賓特洛甫，義外長齊亞諾，已於昨晚抵達維也納云。

△海通社二十日維也納電　今午維也納官方文告稱德，義，匈三國外長及日本駐德大使本日簽訂議定書，其要點如左，（一）匈牙利參加日，德，義三國於本年九月廿七日，在柏林簽訂之盟約，（二）凡聯合技術委員本所司之事務，與匈牙利之利益有關者，該委員會中將有匈國代表，參加討論，（三）日德義三國盟約之條文，附於本議定書之後，本議定書計有四份，日，德，義，匈文各一份，具有同等之效力，自簽署之日生效。

# 匈牙利加入德日義同盟！

△海通社柏林二十一日電　關於匈牙利與三國公約結合一事，德國負責人士認爲此係匈牙利承認其現在及將來所處之地位，三國公約之主要目的乃在阻止戰爭之擴大，儘速恢復公平之和平，故三國之戰爭意義，就軍事與外交觀點而論，乃係建設與三國利益範圍有關之新秩序，促進該範圍內之人民生活及生活水準，匈牙利爲巴爾幹國家加入三國公約之第一國，匈牙利爲世界大戰後蒙受和平犧牲之國家，僅德義兩國瞭解其處境，且援助其反抗不公平之待遇，匈牙利今以加入三國公約，表示其謝忱，並共同根據公平基礎，協力建設歐洲新秩序云。

△海通社廿一日柏林電　匈牙利參加三國公約，昨夜此間各報認爲軸心國在目前戰事佔絕對優勢之明證，及英國大陸政策之新打擊，柏林交易報稱，三國公約之成立，實下改組世界之基，匈牙利之加入，使其效力益見顯著，而英國之友國則日見其少，此乃英國與軸心國双方之消長，英國日夜不斷受此種有效之打擊，而軸心國在其勢力範圍之行動益見自由無阻云。

△海通社羅馬二十一日電　昨夜義報對匈牙利之參加軸心國集團均發表評論，新聞報蓋達評稱，齊亞諾之訪德爲使軸心國政治上有新發展，匈牙利之加入三國公約，使軸心國力量大爲增加，軸心國之合作精神往往引起多瑙河各國之睦鄰政策，希望匈羅之關係能得充滿解決，[illegible]日政界人士宣傳匈羅兩國均已表示願以友誼精神解決各種懸案云。

△海通社羅馬廿一日電　匈牙利加入三國公約一事，此間政界人士咸加以熱烈歡迎，略謂，此重要政治事件乃與德元首希特勒義相墨索里尼在勃倫納弗洛倫斯舉行之會談有關，當時曾擬定關於繼續戰[illegible]方面之計劃，年青國家不但決定繼續作戰至英國戰敗，且亦重視歐洲之新秩序，匈牙利之加入三國公約乃係外交活動後之第一步新姿態，其目的即爲團結贊助軸心國家政策之國家，共同建設歐洲新秩序云。

△海通社廿一日匈京電　匈牙利加入三國公約之消[illegible]後，匈牙利全國人士一致表示滿意，各報盛以大字標題，指出此事在歷史上之重大意義，此間權威人士指稱，『匈牙利加入三國公約乃係正式鞏固與軸心國家存在已久之友好關係，匈牙利加入三國公約後，對建設歐洲和平將益見實效，匈牙利爲東南歐國家加入三國公約，吾人頗引以爲榮』云。

## 匈政府發表聲明
## 闡述締約後立場
### 其目的在防止戰爭擴大
### 從速回復恒久正當和平

△同盟社二十日維也納電　匈牙利政府，於加入日德義三國同盟後，在二十日午後，發表聲明，闡明匈牙利政府立場如左：日德義三國同盟締結之目的，在防止戰爭之擴大，並從速回復恒久而正當之和平，蓋該强國，目下爲建設新秩序，而進行努力之鬪爭，唯新秩序，始能招來繁榮，而使人類發展，匈牙利於過去廿年間，雖被不平而墮落之巴黎和平條約所屈服，但得德義兩國之援助，不加血戰，而得修正特里阿諾條約成功，於平和中得變更領土條項，如是二强國，劃出歐洲史上之新時代而開拓諒解與理性之政策時代，延此諒解之政策，而將日本導入同盟，匈牙利於過去，即尊重該三國之政治外交，及確立未來和平之意志，而固信三國愈將得力成功，爲欲絕滅戰爭，並對建設東南歐之幸福政治經濟新秩序上，有所貢獻，以汲此次加入三國同盟云。

## 殷同等一行抵達東京

△同盟社廿一日東京電　出席第二屆東亞經濟懇談會之華北政務委員常務委員建設總署督辦殷同氏等一行五名，頃已於二十一日前七時半抵達東京車站，旋即轉乘汽車入京。

## 時論
### 擴大的和平樞軸

在德京簽訂日德義三國同盟條約之後，迄今雖然還不到二週月，但是它給世界的貢獻，已有美滿的成績。不僅在當今紊亂的世局中，它已如從狂瀾中透露出一個和平的希望，來穩定未來的基點；抑且充此重新給世人以一種新的國際秩序。我們可以說，三國同盟乃是美國獨立革命後，世界上一個頂大而頂重要的革新步驟。國革命，其最主要的目標，即在於打倒英帝國及其它歐陸帝國的侵略主義，而使美洲成爲獨立自由的新天地，創造人類的新文明。三國同盟，在其精神上言，亦即此種革新世界之繼續，使舊大陸在打倒英帝國主義之下，成爲新秩序的復活。這個舊大陸，毫無疑義地乃包括歐亞非三大洲，或甚至一併包括澳洲而言。

歐亞非，或甚至包括澳洲所構成的舊大陸，自首次歐戰以還，表面上雖受着英法二帝國主義者侵略和壓迫，實則因了內部分崩離析之故，幾已完全成了新大陸垣街金融寡頭之支配物。故我們欲改造此舊大陸，使由新秩序之奠立而創造新生命，勢必首先團結內部，齊一建設與奮鬪之陣營，然後始可擺脫外來惡勢力的影響。然而歐亞非澳之團結一致，英法帝國主義勢力一日不倒，即一日無從談起。因爲舊大陸在英法壓迫之下，已成了支離破碎的局面，而各國在野心爭逐之下，更日漸暴露出戰爭擴大的可能。此種三國同盟條約簽訂之基本理由，在過去二月中，對於維持歐洲和平已見功效。於是本月二十日在維也納之樓宮，日德義三國代表，更與匈牙利代表德勒基及蔡基，舉行四國會議，簽訂議定書，擴大和平樞軸。此四國同盟，處於今日巴爾幹戰雲迷漫之際，將有解決糾紛之莫大助力者，我們鑒於三國同盟之有助於圓滿德蘇關係，將無人加以置疑。

德外長里賓特洛甫在簽訂條約時，曾力稱此條約之目的即在阻止戰事之擴大，且包括下列三大因素：（一）建設一世界之公正秩序並使其穩定。（二）對一切好戰及贊成戰事擴大之反和平份子挑戰，（三）汎謀恢復世界和平。於此可知三國同盟條約之擴展，其首要目的即在於和平樞軸之發生實際價值。蓋法帝國主義者今雖迫於戰敗而滅亡，但僅處一隅之特戈爾將軍，今正以英國之陰謀，企圖着『北非再起』的戰爭，而英國對義希戰爭之態度，以及爲保全其印埃而作之惡毒政策，莫不足以擴大新的戰禍。甚且此一英國陰謀，更包藏着爲禍東亞之毒計。故一方面既以吐蘭杜戰役勝利之捏造，而鼓勵着新的巴爾幹戰爭；在另一方面又以英美泰密約之宣傳而延長渝方對日之戰爭。總之，今日英帝國不惜以一切理由，對其過去領導舊世界之覇權，逐步爲殭屍之復活。

故樞軸之擴大，即在穩定英帝國崩潰之世局，謀取歐亞非三大洲之和平。尤其遠東方面，隨此和平樞軸之擴展，站於中日合作之立場上，中國更有步匈後塵之可能與需要。蓋匈牙利之加盟，既可澄清東南歐時局；則將來中國之加盟自更能對世界和平有所貢獻。基此，我們深盼國民政府當局，速對此勿再遲緩，應在各國承認之前，儘速派遣國民使節前往日本及德義匈諸國，作親善及合作之連絡。一待國府獲得合法之承認便須立即加入此一同盟條約，則中日德義匈五國同盟之成立，我們將深信更能使和平樞軸走上意義深化之階段。

## 和平空氣彌漫渝方
## 各地將領紛電探詢
### 『國防委會』正在愼重討論

△同盟社二十一日香港電　渝駐德大使陳介此次所投之和平一石，不特在重慶政界已引起重大反響，而對於和平之關心，顯已擴大及於各方面，迨至最近，和平空氣，即在全國地方將領戰區司令官政府主席間，亦已頗見濃厚，華北之閻錫山，傅作義，鹿鍾麟，于學忠，華南之李宗仁，張發奎，薛岳，余漢謀，陳儀，衛立煌，熊式輝，顧祝同等蔣介石直系將領以及其他內外黨政要人，均紛紛以電報或書函向國防最高委員會叩詢關於和平問題之眞相，惟贊成和平派雖已漸見優勢，然一般意見仍多參差不齊，以故在短時間內決定全體的方向，似尚屬困難，截至現在，關於和平問題之討論，尚未出國防委員會之範圍，蓋渝方最高當局認爲苟舉行中央執行委員全體會議，甚至全國黨政軍首腦部會議，恐有刺戟內部糾紛之虞，故極力避免召開此種大規模之會議，同時更恐關于和平之論爭，影響一般民衆之抗戰心理，暨前線部隊之士氣，故最近頻々發出緊急命令，力謀人心之安定，惟各方面均一致認爲目下乃重慶政權議和之最後機會，故咸希冀渝方最高當局能予善處也。

## 蔣軍與川軍對立
## 形勢更尖銳化
### 成都已入戒嚴狀態

△同盟社二十一日香港電　據重慶來電稱，蔣介石對四川軍閥之高壓態度，愈形露骨，國防最高委員會於十八日對新任四川省政府主席張群　賦與維持全省治安之最高權限，以成都行營主任之資格，對妨害省政府暨所屬各部隊與地方行政者，以及其他攪亂治安，占買糧食，從事密輸鴉片者等，毫不容赦加以彈壓，此舉由鄧錫侯，劉文輝等土著軍之反蔣運動依然繼續不斷之點視之，可謂中央方面對彼等之對抗手段，十八日以來成都一帶呈戒嚴狀態，省內各地中央軍與四川軍之對立，更形尖銳化，其趨勢頗堪憂慮云。

## 處理中國事變
## 應速承認國府
### 大阪每日新聞評論

△中央社廿日南京電　日本大阪每日新聞頃對處理中日事變之日方方針加以評論，茲譯錄原文如下：關於處理中日事變之歷史的御前會議，業已於本月十三日在宮中舉行，經愼重審議各方案，後意見已趨一致，現在雖未能明瞭其具體的內容，但可測知其在推進事變之處理上，具有重大之意義，關於處理事變之大國策，即本於近衛聲明，而援助南京國民政府爲解決事變之方針，絕不因日德義三國同盟之成立，而牽予變更，寧可謂將三國同盟之効果，作爲更適切推進其既定之方針，絕無疑義世上種々妄論，以爲三國同盟訂立後，日本將因而減少處理事變大方針之迫力，或對於國民政府之發展作爲阻碍，故吾人宜把此種易爲渝方及援蔣國所乘之妄論，加以嚴斥，而確切表示旣定方針，以强化國論之統一，邁步前進，還都後的國民政府，是由局部的和平以進展到全面和平爲目的的，全面和平之前進方法，不外於與蔣政權作徹底的抗爭，日本宜對於國府的此種根本性質予以積極的援助及助成，此即日本唯一的前進路，規定中日新基本關係的條約，業已妥結，條約之簽定，以及國民政府之承認，是既定，不變的方針，而爲日本處理中日事變之明確化，以及封鎖第三國陰謀之道，易言之國民政府早一日承認時局亦可早一日明朗同時中日事變亦可提早結束者也。

## 日軍在冀察邊區
## 攻佔阜平縣城

△同盟社廿一日阜平電　討伐新冀察邊區共產軍之鈴木部隊，於十九日黎明，占領渝軍要衝阜平，城頭高揚日章旗，翌廿日上午，松山部隊亦繼之而堂々入城云。

## 越督雷厲風行
## 解散反日團體
### 援蔣行動即可絕跡

△同盟社二十日河內電　德古越南總督，頃於本日對最近在越南領內策動反日運動之六團體，勒令解散，上項主要者，爲廣東人，海南島人以及華僑之母國後援會，該輩向來在社會各層密佈爪牙，從事於援蔣行爲者也。

## 德古刷新越政
## 肅清反動派
### 掃除英美牽制勢力

△同盟社二十日河內電　德古越南總督，最近逐漸推行其政權强化工作，昨十九日復大事更動越南政界人事，以期一掃舊勢力而確立新政治體制，故此舉殊爲一般所注目，即發受英美勢力牽制之西貢地區交趾總督猶太人策比爾氏，已被罷免，另外任用與德古總督有密切關係之李波爾氏繼其後任，同時東京州理事長官之後任，則起用哥倫喬安，以期總督府內之大肅清云。

## 華北政委齊燮元
## 正式訪問滿國

△同盟社二十一日新京電　訪問日本及滿洲國之華北政務委員會治安總署督辦齊燮元上將一行，二十一日午前十一時五十分已抵達新京，一行擬滯留滿洲至二十五日，然後再赴日本云。

△同盟社廿一日新京電　華北政務委員會王委員長，自於最近赴日訪問後，此項復派常務委員齊燮元上將代理渠本人前往滿洲國訪問，以故齊上將業帶同秦華少將以下隨員七名，於二十一日午前十一時五十分搭車抵京，一行於參拜建國神靈廟，忠靈塔以及建國忠靈廟後，繼於午後三時半訪問張總理於國務院，旋復趨赴治安部訪問治安部大臣，午後六時出席張總理之讌宴，按滿洲國與華北間，內地理關係，素極密切，此次華北政務委員會復派遣公式使節至滿洲國訪問其意義自極重大，且對於中滿兩國之整個國交調整，亦可因此而更見緊密，以故滿洲國方面，對於一行之來滿極表歡迎之忱云。

## 香港當局徵用
## 全部英商船

△同盟社二十日香港電　據香港『狄雷哥樂夫』報刊載消息稱香港政廳已基於本國政府訓令，決於最近開始徵用往來於香港一帶之英國商船全部云，按政廳於今春五月以來，業已徵用中國航業公司（太古洋行經營）及印度支那航業公司（怡和洋行經營）之船舶全部，惟以香港爲中心之英國商船數十艘，迄未徵發，故此次乃決定加以徵發，此外英國政府對星加坡當局亦會發出同樣命令，是故在最近期內，遠東水面之英國商船群，殆將悉數遭政府徵用也。

## 英外次否認
## 美英泰締盟

△同盟社二十日倫敦電　英外次巴特勒於二十日稱，外傳英美兩國對泰慫慂締結英美泰三國同盟之說，純屬子虛。

## 山田少將
## 到達新京

△同盟社廿一日新京電　最近昇調第四任日本駐滿使館海軍武官之山田滿少將，頃已於二十日下午五時五十分抵新京站，往站迎迓者計有海陸軍在鄉軍人會國防婦人會等甚多，山田氏當即赴海軍武官公館。

## 渝方封鎖
## 越南邊境

△同盟社二十一日香港電　據重慶來電稱，重慶政權頃於昨二十日下令完全封鎖越南國境，除禁絕一切貨客暨郵件之輸往越南外，同時並已停止對越南之物資輸送查驗證云。

## 日伏見丸
## 駛赴紐約

△同盟社廿日伏見丸電　自歐洲搭載撤退日僑二百餘名之最後避難船伏見丸，於十九日午後自英屬巴慕達啓椗駛赴紐約，預定二十二日可抵。

## 國府命令

△中央社廿日南京電　國民政府，廿九年十一月廿日令，蘇豫邊區綏靖總司令部軍械處處長馬養賢另有任用，馬養賢應免本職，此令：軍事委員會委員長汪兆銘呈，據蘇豫邊區綏靖總司令熊毓坤呈，爲蘇豫邊區綏靖總司令部中校副官劉華東另有任用，請免本職，應照准，此令，代理主席汪兆銘。

# 歐洲各國聯合反英
# 英國勢已日趨危殆
## 保捷西諸國定本週內訪德
## 羅國務領袖啓程報聘柏林

△同盟社廿日柏林電 德之對英打倒作戰，以連日夜轟炸各重要工業都市，及襲擊護送船團，而漸々收得效果，但與此行之外交攻勢，近亦頗呈活躍之勢，而保加利亞，捷克，西班牙等諸國代表，亦預定於本周末，訪問柏林，如是歐洲重要諸國，將以驅逐英國勢力，打倒英國爲目的，而展開一大運動之氣勢云。

△海通社廿一日羅京電 此間官方昨日宣稱，羅馬尼亞國務領袖安托納師古已應德國政府之邀赴柏林訪問，在短期內即將啓程前往柏林，外長司徒巴，勞工部長賈辛番，經濟部長卡西哥將隨同前往，另悉，安托納師古於今日即將啓程云。

## 英密特蘭慘罹浩劫
# 德猛炸柏明罕
### 投擲燃燒彈數千枚
### 英十四大都市被炸

△海通社廿一日瑞典京城電 據英國廣播電台昨日下午二時十五分自倫敦廣播之官報稱，德國機群前夜轟炸密特蘭，所受損失甚重，計投炸彈數百枚，多處發生大火云。

△海通社廿一日柏林電 德軍高級軍官頃向海通社訪員評述德軍戰報稱，德機昨夜轟炸柏明罕，該地所受損失較克文特里爲重，按柏明罕爲世界著名之五金工業中心地，英國之第二大城市，人口在百萬以上，該地設有鼓風爐，鍊鐵廠，機器製造廠及汽車製造廠，其中有從事軍火工業者，此外，尚有紡織廠及化學工廠，英國最大之引擎製造廠亦在柏明罕，已於多時前改爲製造飛機引擎廠，着明之摩利斯汽車廠亦在柏明罕，其餘尚有製造機關鎗鐵甲車等工廠，德機今加以猛烈轟炸，起火情形較克文特里益烈，顯係該地藏有易於引火之原料云。

△海通社二十一日柏林電 星期二夜伯明罕遭德機之大規模轟炸，其軍火工廠遇柯文特里之同樣命運，頃據德負責當局發表詳情稱，參加是役之德機共五百餘架，所擲炸彈，各式齊全，其中爆裂彈五百餘噸，燃燒彈數千枚，該市所發生之大小火警不計其數，英高射砲及探空燈雖不斷開動，但收效甚微，開始時爲單機轟炸，繼以大隊密集轟炸，輪流不息，直至昨日侵晨始止，各種轟炸技術，均加使用，或平空飛行，或突降低炸，或分散全市或集炸一區，使敵方高射砲不知所從，是役德機參加轟炸者共五百架，而失踪者僅五架云。

△海通社廿一日紐約電 美國報章咸有德機轟炸柏明罕及其他英國工業中心地之紀載，英國新聞檢查雖嚴，但仍有洩漏在外，此間報章均以第一面紀述此事，僉謂，柏明罕所受損失較克文特里益重云。

△中央社廿日倫敦電 德機襲英本土，數日來更爲熾烈，十九日夜德機又空襲英國之西部地方及西部柏明罕等十四個都市，情形頗爲猛烈，數百架德機，十九日傍晚又自東南方飛來空襲英本土，穿過防空彈幕，向上開都市投下各種炸彈，至廿日晨炸彈及燃燒彈仍在爆炸，全市在猛炸中，蒙受未曾有之損害，景象殊爲悽慘，又當日德機至午夜止，二度空襲利物浦英格蘭西北，蘇格蘭東北西南及威爾斯等地，亦被轟炸。

## 美海事委員會
# 檢查日美航運
### 日將採斷然對抗

△同盟社十九日華盛頓電 美國海事委員會，自本年起關於從事日美航海之船舶公司十四家，調查其對於載貨有無虛報，以及船貨證券之重量少載與運費之無一定等事，已有九家船舶公司於十九日因非法行爲之罪而受警告，以上九家之中，除日本船公司六家之外，並有挪威之『威爾赫魯摩郵船』，上海之『莫拉郵船』，美國之『希列希敦郵船』等，關於此事，目下日本郵船及其他，尚未接得何種電報，但該事實如此，則即可認爲是羅斯福總統第三屆連任後之應美國內外情勢變化之手段，業認日本船方面，待詳細電報到後，即將斷然對抗而與周旋之。

## 德義展開新外交
# 土國舉行閣議
### 土京施行燈火管制

△同盟社廿日伊斯坦堡電 因德義外交攻勢之進展，土耳其已被異常緊張所包圍，而急由柏林返還之蓋萊台駐德土大使，於廿日與伊諾右大總統，沙達姆首相，薩拉喬格爾外相等會見，舉行重要協議，一方面自十九日來，在安格拉及伊斯坦堡，已施行燈火管制，鐵道輸送限制，已實施，居民頗感緊迫云。

## 印度議會堅決反英
# 英印關係惡化

△同盟社二十日二德里電 印督林里斯哥，對於十九日立法議會所否決之追加預算，促其再行審議，頃於二十日對該會提出，但立法議會即於當日再度否決，該項預算案，乃爲根據印度對英援助之赤字補填預算，此議會之再度否決，顯是表明印度議會之反英態度，今後之英印關係頗爲各方所注目。

# 今後的日美關係
海軍少將 關根郡平著　夢翁 譯

突破歷史上的慣例，羅斯福三屆當選的情報傳來，世人的憂慮日美關係更趨惡化，又趨於濃烈，當然據觀察者方面，以謂美國國民是支持不辭日美關係惡化的羅斯福的外交政策的，不過在下如此判斷之前，必須先想到關於外交問題的兩派主張，無多差異，若果無差異，亦無是爲榮。

吾人事可想及若行威爾基的玉碎主義，則較有興趣，但已經是不可能的事情，要之，威爾基之失敗，寧爲當然的，不僅如是，威爾基得勝的話，對外關係亦恐將恣意爲之，據吾人之觀察，今後美國之動向，完全依日德義三國之態度如何而定，果然若是，那末日德義三國，應將如何呢，第一，不拘德軍之完整準備，只要不在英本土登陸，英政府不會逃避至加拿大的。要知脆小的英國政府，雖然是如此，可是要丢棄了四千萬的英國人而逃避，英帝國的政治，是不至於此的，暫時避難於加拿大，而冀挽回頹勢的做法，亦是極可憐，然而德軍未來而先逃避至加拿大，就是在怎樣溫厚的英國人，也是不能沉默的吧！以德軍侵入爲口實而遁跡於國外的，有波蘭政府，挪威政府，荷蘭政府等，然而英國政府的要出此一策，或許要待德軍的上陸。話少述及於旁途，如蔣介石等也待日軍占取重慶與昆明，無論如何也不能居住於國內，一般客觀的情勢，不是都在作如是觀嗎？在紐約至少還有二萬々至三萬々的存銀。但長期抗戰，必不是中國所能支持。

不得已時，抗日政府移至紐約，亦無防礙。蔣介石或許是在想到如此的吧。總之，由國家到個人，由國民到自身，確保其安全，是自由主義者的態度，第二，英國方面，被德國擊落三千架戰鬪機而被奪去制空權，所以在英國本土沿岸的艦隊，受德空軍轟炸，日甚一日，勢力也漸趨消耗，不單若是，且義國以指導之立場，挺進地中海的作戰，同時在地中海行動中的英國艦隊，亦可謂日近於破滅。第三，爲了日德義三國同盟成立，以美國參戰爲手段而將遍及印度洋及太平洋方面的廣大英領土，若讓渡於美國，日本也不能默許的。而且美國如其參加戰爭，那末日本必定傾向於軸心國家，其結果反而不能對英予以充分的援助，是極易明瞭的，雖然如是，若對英國坐視不救而對日本宣戰，那末德義決即對美宣戰，踐躪了英國之後，復衝擊美國的背後，亦是當然的。曾經嗤笑日本孤立的美國，陷於如此的進退兩難之境內，不是一個大的諷刺嗎？

要而言之，英國政府，決定逃避至加拿大，則在印度洋與太平洋方面的英領土，就是美國的了，並以英美艦隊共同行動，將星加坡海軍根據地讓渡於英國，則美國把德義所覬覦的南美，置於自己的支配下，在大西洋方面取守勢，把自國的生命線南洋一帶，收於掌握之中，在太平洋方面取攻勢，先牽制日本，並與長時間懷柔的蘇聯中國結合，利用其陸軍，對德義給予最後的痛擊，美國在如是的打算着，可是現在日德義三國的對策，因爲是有效適切的施行，將來必至於失敗。於是日本不必費心顧慮英美的干涉，只要一心一意向南方問題的解決之途邁進。至於日蘇國交的調整，是不可能的，要是日德或提攜不能成功，那是不可知，與德義事實上出於協同動作的蘇聯，和與德義同盟國的日本，全沒有不能結合的理由，或許需要時間，則未可知，日蘇國交的調整是可能的，而且其結局，將成功日德義蘇四國的提攜，如是日蘇關係的平常化，若能實現，蘇聯必然的結果是終止援蔣，所以蔣介石除了保持南方的英美援助以外，沒有其他的手段。若是日本能够解決南方問題，蔣介石必定是屈服的。也將不得不擇選遁跡國外的二途中之一了吧。由是觀之，日本對於南方問題的解決，表示斷乎的態度，就是急速處理中國事變而已，亦可爲結束歐洲戰爭的重要因素。要知若能如是，則德國久所期待的對英上陸作戰，也將開始了。因爲這一舉可衝上英國本土。吾人自衷心中期望，來年春天，蘇伊士運河陷落，日本此時，日本勢力，亦將及至紅海，故雖代表和德義將在此握手，然羅斯福三屆當選，由日德義三國同盟，堅固的和平的基礎，沒有絲毫的搖動。

## 華盛頓傳出消息
# 美舊艦將讓英
### 並加緊增强兩洋防務

△海通社廿一日紐約電 據昨日紐約日報載華盛頓消息稱，美國將再以舊艦二十五至三十艘讓與英國。據稱政界方面業已盛傳此事，當局亦未否認，上星期二羅斯福總統與懷德氏之討論會表示不久將有驚人之發展，據該報續稱，在美國船舶改造之舊艦共七十五艘，其一部份已在大西之中立海面任巡邏任務，另一部份則已加入太平洋艦隊云。

以物質援助，尤其是運輸飛機一事，頗使美國政府頗感爲難，美政府雖願予以此種援助，但必致減低援助英國之力量，美國當局且亦懷疑此種援助能否及時實現，得勿爲時過晚云。

△海通社廿一日紐約電 紐約『泰晤士報』載華盛頓來電稱，關於劃分百慕大群島，區域較原來爲廣，由美國設置根據地一事，已激起該島人民之憤懣，據稱，劃作美國根據地之區域，達該島全區十一分之三，事實上乃將該島一分爲二，百慕大利益保護委員會現已提出抗議，認爲此項計劃不啻毀滅百慕大，該委員會且懷疑對英國效忠之百慕大人民能否容忍此種打擊云。

## 美譚必哥港巡邏
# 墨表示密切重視

△海通社廿一日墨西哥城電 據環球報載，頃由紐奧任抵達譚必哥之墨西哥船『阿須爾』號及洪都拉斯之貨船『示巴』號船員宣稱，在譚必哥港外之所有外々船舶，均被美國巡洋艦『音倫哆』號及驅逐艦『二一〇』號與『二三三』號攔截查驗，美艦游弋之海面約距譚必哥六至八英里，美艦之行動，引起此間之極大注意，而墨西哥艦亦在該港外巡邏云。

△海通社二十一日墨西哥城電 德船四艘，因美艦在墨西灣之可疑行動，不能離譚必哥港，其船長四人業於昨日抵墨西哥城向此間德公使作詳細報告，該項德輪之名爲『奧里諾哥』號『里因』號『伊大華』號及『普里奇亞』號，最後一艘，爲避免落入英人手中，業由船員鑿沉，此間人士，多欲知此事之詳情，墨外長曾於十九日接到墨砲艦『魁里泰羅』號艦長關於此事之報告，當德貨船『里因』號被美艦追逐之時，該砲艦曾居間阻止云。

△海通社二十一日墨西哥城電 關於德船四艘離譚必哥港未遂之事，墨西哥人士仍予以極大之注意，昨傳德船『普里奇亞』號船長許德自殺未遂，業經德方當局加以否認，現已確知追逐德船者爲美艦，美國駐墨大使丹尼爾曾於十九日到墨外部商談，但堅否認與譚必哥事件有關，墨外部頃已訓令海軍部在調查未完畢前，不得發表該項事件之任何情報云。

## 印軍在戰區
# 僅六萬人

△海通社廿一日瑞典京城電 據英國印度事務大臣亞默萊昨在下院宣稱，歐洲戰事爆發後，自印度開往戰區之軍隊約六萬人，按世界大戰時，印度軍隊在戰區作戰者計有一百五十萬人，今人數銳減，此因在目前不能加以大量武裝所致，政府現正努力於促印度軍隊在短期內開往戰區，自戰後印度之海空軍均已加强云。

# 托爾斯泰逝世卅週

△海通社二十一日莫斯科電 十一月二十日爲蘇聯文豪托爾斯泰逝世三十週年紀念，蘇聯全國均舉行紀念會及演講會，氏之哲嗣塞哥義在眞理報發表一文，述其父病逝之經過，托氏生前所居之波那達鄉寓，早已改爲國立博物院，有數千遊客由全國各地前來瞻仰，莫斯科之托爾斯泰紀念博物院，藏有托氏手稿於是日重新開放，莫斯科之劇人俱樂部昨表演托氏所著之劇本，國立圖書館將托氏之文學著作舉行一展覽會云。

## 英下院辯論
# 對日政策

△中央社廿九日倫敦電 英下院今日下午又辯論對日政策，外次白特勒答復工黨議員亞丹之質問時宣稱，英國之對日政策將與美政府商議後採取同一步調，表明今後仍將取同一步調，表明今後將採取英美合作之意，亞丹議員質問美國政府現已實施禁止若干商品之輸日，英政府與美國採取同一之政策乎，又上項對日禁運商品之種類何如乎，白特勒外次答復云，美政府前聲明禁止出口者，僅限於美國々防法所規定之若干軍需品，且不限於日本，各特定國家一律適用，問題之飛機用汽油及廢鐵，美政府業已禁止其運出至西半球以外之國家，（但英帝國爲例外）此種商品我人均未有出口，凡與軍需品有關之軍宜，英政府均取與美政府合作之前提，故現正與美國商議最大限度之可能合作。

# 義炸西瓦沙漠田
## 並解釋攻埃戰事

△海通社廿一日米蘭電 『斯丹也報』載稱，義大利機群最近空襲西瓦沙漠田，頗著成效，該田距離海岸約二百六十公里，與里比亞沙漠相距約五十公里，英國當局在該地築有防禦工程及飛機場，藉以保護埃及陣線之南翼，西瓦距離義屬德茄拉白向沙漠田約一百二十公里，義機當時前往襲擊，會使該地防守者驚惶失措，因陸上防禦力單薄，故義機安然向目標投彈，義驅逐機復低飛以機槍掃射英國軍隊，使該地所受損失甚重云。

△海通社廿一日羅馬電 義大利非洲事務部高級官員卡洛尼博士，昨向外國記者，解釋義軍最近二月進攻埃及陷於停頓之原因略謂，該區戰事以食水爲重要之物，義軍日需水五百桶，自錫倫納卡運至前線，須經三日之路程，本茄錫與西狄巴拉尼之間，日有千輛輕摩托車來往不絕，運輸水，糧食，牲畜之飼料及重大燃料等，建築公路亦費時日，如建築索倫至西狄巴拉尼之公路，摩托車運輸所需材料需運十五萬次，行三十公里之路程，義軍今已有數千士兵放下武器，從事建築公路，工作殊爲艱苦，溫度常在攝氏四十度之上，間有狂風，飛沙走石，使耳目口鼻多爲灰沙所蔽，英軍則並無此種困難，有埃及富源供給其需要，尼羅河之水，英軍且自亞歷山大築有水管通至前線，英軍司令華凡爾將軍爲一才幹卓絕之軍略家，且有大量熟習沙漠戰之軍隊供其指揮云。

## 安托納師古
# 啓程赴德

△海通社廿一日羅京電 羅馬尼亞國務領袖安托納師古業於昨日下午七時四十五分離此前往德國，外長司徒巴，經濟部長康錫柯，勞工部長賈辛斯基，財政部次長康斯坦特，宣傳部次長貝培納斯暨德國駐羅公使法白里錫斯均隨同前往，安托納師古及其隨員啓行時，鐵衞團領袖薛瑪，政府要員及各國外交團均到車站送行，薛瑪並致簡短祝辭，代表羅國人民向安托納師古致意，繼即歡呼德元首及國社主義之德國，安托納師古旋即致簡短之答辭曰，余此次懷抱羅國之信仰前往德國，希望能取得德國對羅國之信仰而回國云。

# 英國防軍達一百萬

△海通社二十日瑞典京城電 據英國陸相艾登及陸軍部次官格里向下院宣稱，德軍在英登陸之危機較前益亟，易士伍少將已被任爲國防軍新司令，現經訓練及武裝之國防軍數達一百萬人，議員夏士奇提議婦女亦須加入國防軍云。

## 西班牙輿論
# 痛斥烏拉圭

△海通社二十日馬德里電 昨夜西班牙各報對烏拉圭將海空根據地之轉讓美國之事，均大施抨擊，阿卡柴報稱美國總統之措施引起西班牙之最深憤慨，西班牙人歡迎南美各國拒絕美帝國主義之要求，現在西班牙民族之國家竟鑄成此種違犯傳統之大錯，使西班牙未免大失所望云。

## 巡視里昂次日
# 貝當慰勞傷兵
### 法俘虜數千獲釋放

△海通社二十日里昂電 貝當元帥巡視里昂之次日，前往聖約翰教堂舉行特別禮拜，陸軍部長洪齊格及內閣秘書鮑多恩以及大主教多人均參加，事後貝當巡視傷兵醫院一所。

△國際社十九日維希電 維希政府今日宣布已與德成立新協定，依照此項協定，德將釋放法俘虜數千人，凡至少有兒女四人之父親，以及至少有兒女四人之各家老幼，皆包括在內，此外，拘禁至瑞士之法俘虜三萬人，亦將釋放，其中包括所有醫生在內，然德方有權留下長於農事之被釋法俘虜，願付以彼等可在法國所得之工資，同時間，法元首貝當元帥前在里昂閱兵，彼又曾演說，安慰來自勞倫之法難民。

# 瑞典輸入貿易困難

△海通社廿一日瑞典京城電 據此間昨日發表之官報稱，瑞典輸入貿易日感困難，致本年三月美國進出口銀行所貸予之出口信用借款一千五百萬元，瑞典政府未能加以利用，目前僅有四百萬元價值之貨物可以運入瑞典，所餘一千一百萬元則仍留在美國出口銀行，瑞典本年自美國輸入之貨物極少，且須取道北冰洋云。

# 德報評匈加入三國公約

△海通社廿一日柏林電 柏林交易報今日評匈牙利之加入三國公約，略稱，三國公約對他國之吸引力，已使英國在歐洲之勢力冰消雪解，事實與力量之勢力有如飛輪，使不願注意歐洲新紀元之國家亦牽入漩渦云。

## 短評　難死蔣介石

據香港電傳，重慶政權駐德大使陳介氏，又於十八日致電渝府，第四次提供關於和戰問題之重大建議，同時留滯法國之李石曾張靜江兩元老，以及施肇基，劉文島，顧孟餘等諸要人，均曾向渝府最高當局進言，希望遠瞻國家百年大計，應虛心坦懷以考慮全面和平。但渝方首腦部對此，一因對外方面，目下殊難逆覩日蘇國交調整交涉以及日美關係之前途；二因對內方面，亦難判斷中共今後之態度，同時渝國民黨內部之猛烈內訌，暨其他地方實力派之動向，更難應付裕如；三因蔣介石本人亦似認爲提出和平問題，必將遭受中共乃至急進抗戰派之反感，且渝國民黨中亦有極力反對者，乃亦不敢表明態度；於是乎陳介等之和平建議，渝國防最高委員會難加以討論，其前途預料將有相當難關。

渝府首腦部和蔣介石本人，到今日實則由已知道唯有全面和平之實現才能救中國救自己，但是拖延戰事三年餘，蔣介石等已造成了現有的那種兩面甚至三面難的局面，對外既有美蘇兩國縛着脚，對內復有中共及急進抗戰派縛着手，而地方實力派及渝國民黨中的英美走狗等，也隨處給套上了些圈套，使得蔣介石等絕無自由動作之可能性，一談和平就得前後左右觀看四面風色，何況蔣等眼前的利慾權勢心太重了，並無決心救國，於是只好不時回頭看々和平救國之路，而向滅族亡身的陷坑中拖去！

病後滋補　惟此最宜

補血　滋養　强壯

保利他民

【主治範圍】
貧血
虛弱兒童
病後恢復期
精力疲乏
肺癆
營養不良
慢性胃腸病
心身過勞
衰弱
神經衰弱

病後需之之人、定須相當滋補、可是單用普通補品、實則無能爲力、一此因病後胃腸的消化吸收能力、一定非常薄弱、如果徒然攝取滋養、一兩不能消化吸受、那就非特無益、一反爲有害。所以此時最合理的補品惟有曾經人工消化過的蛋白質、即具有直接補血滋養作用的保利他民一種。又保利他民除補血滋養作用以外、還能推陳出新、鼓勵細胞、增進食慾、間接的也無有限利益。
（詳細仿單　函索即寄）

【容量】小瓶 一二〇五　中瓶 二五〇五　大瓶 五〇〇五
各大藥房均有經售

武田大藥廠

40(5)107

敬啓者敝店在滬地建築界已有十餘年歷史，邇來荷蒙社會人士備加青睞，不勝銘感之至。自客歲以來，因日本內地之物資輸出，手續繁重，頗多不得自由之處，以故敝店乃於今春，自行在滬創設工場，迨至最近，業告竣工，並於本月一日起正式開始營業，故今後一切屋頂工事等，尚請多々光顧，敝店自當努力服務，務使各主顧滿意也。

中華民國二十九年十一月二十日

本公司及工場 上海閘北永興路五一五號
上海野澤石版股份公司 電話（〇二）六〇一七

販賣處 上海白保羅路二九號
野澤洋行 電話（〇二）四一九二

## 漫畫

終有一天從上面跌了下來　—李綿作—

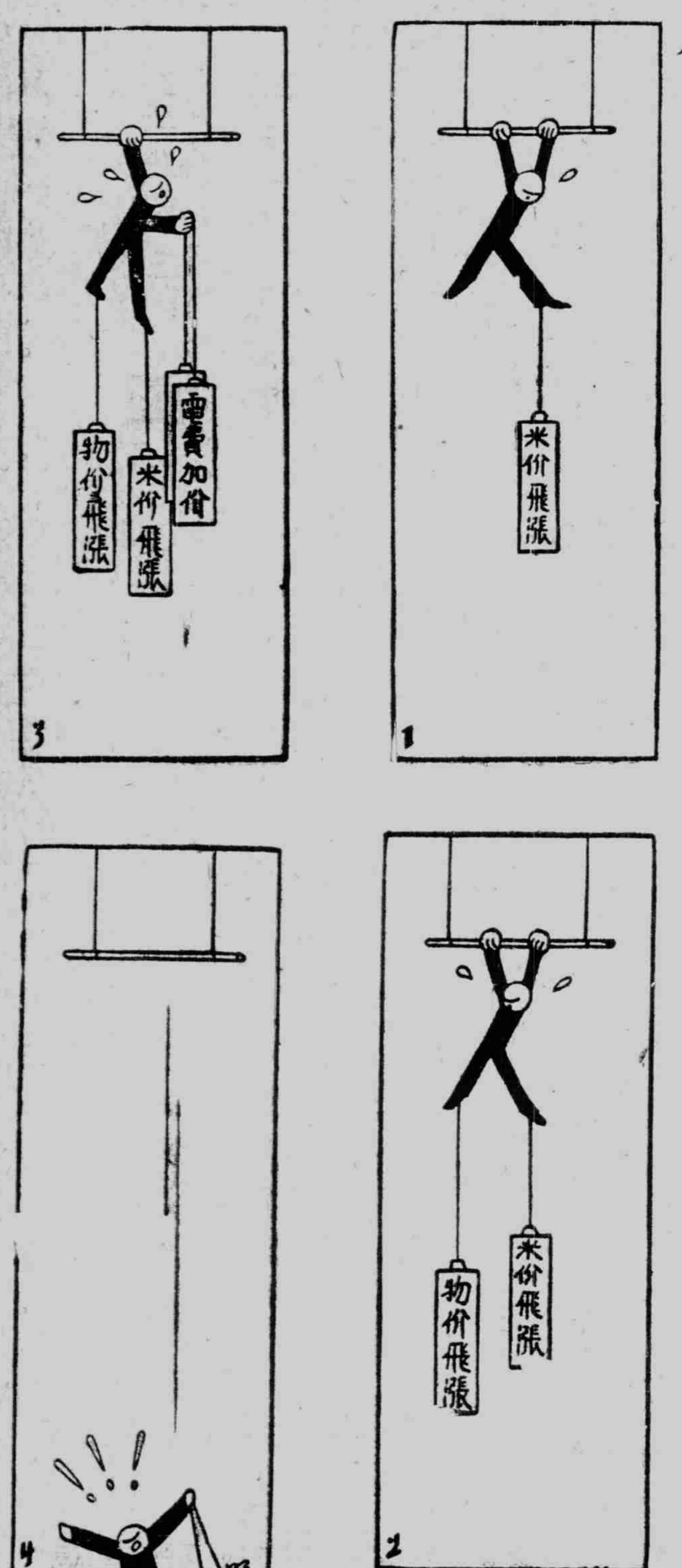


## ※戰※鬥※的※利※器※

（右圖）德國地下兵工廠製造巨量之砲彈。
×　×
（下圖）德軍火製造廠之一部。
×　×
（左圖）製造鋼砲時之情景。

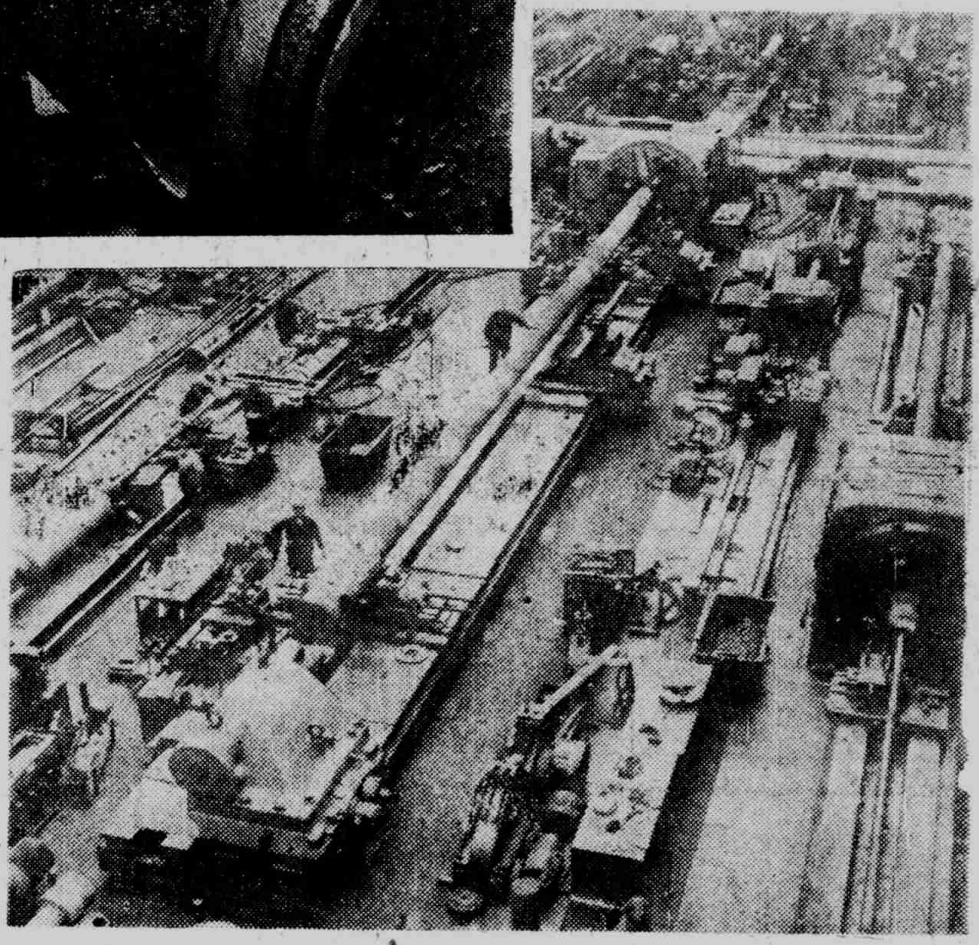

（右圖）在裝置中之德海港重砲。
×　×
（下圖）新型之砲彈殼。
×　×
（左圖）將完成之德軍新戰艦。

閣下的香煙

金大樓牌

價錢芬芳・煙絲金黃
價兼物美・衆人愛好

東亞煙公司出品

世界最大酵母工場

營養胃腸劑

若素

中日提攜　東亞之福

酵母之應用於治療學者，似已有悠久之歷史。在中世紀時，歐洲各國據云已廣遍應用酵母爲藥劑，尤以治療糖尿病爲最佳。自若素發現後，成爲市上酵母製劑中之第一流，酵母超越之價值作爲藥物或補品者，已爲醫藥界所堅決證實，故今日酵母之應用廣遍，暨況空前。其他酵母製劑，亦次第發現於市上，蓋亦有鑑於若素之成功，而有以激勵之也。然市上各劑之銷數，遠不如若素也。

更有其他酵母製劑，爲數之多可以百計，其內容性質各各不同，而以其藥劑配合之步驟不同，其治療之濟能亦各異。若素之空前成功，全以該素之性質，遠勝其他類似之製劑也。

若素除主要成分之數十種酵素外，更含大量維他命，荷爾蒙，及無機鹽類物質，由其複雜成分之縱合作用而有確效於下列諸症：

胃腸諸病　肺結核病
貧血症　神經衰弱
小兒衰弱　發育遲緩
妊婦惡阻　乳水不足

不惟身體衰弱者應以之爲強身要藥，即常人亦可常服以保持健康也。

若素大藥廠監製

## 閒話「文奴」

趙云

在美國人辦的中美日報上，讀到『集納』欄內名曰摩矩的『解剖和平文學的尾巴』一文。看樣子他──摩矩是很『抗戰』的，是反對和平的，其中他以爲最得意的，是『文奴』二字。

該文上，中，下三篇中，用有文奴的句子，計十餘次，並且在有一句中，實言『文奴胡建』，這是說：爲了那被『解剖……』的文章的筆者胡建，在摩矩筆下，定爲文奴階級。

至於其他的『文奴』『文奴們』等字自然也指的是胡建相同的『奴』了。依照摩矩的眼睛看法，在日本人辦的新申報上爲文章的是文奴，不談抗戰文藝的是文奴，只談和平文藝的是文奴，舉凡在南京政府旗幟下幹和平文化工作的都是文奴。

文奴的別名，在摩矩的眼睛看來，就是漢奸，那末，在日本人辦的新申報上爲文章的是漢奸，不談抗戰文藝的是漢奸，只談和平文藝的是漢奸，舉凡在南京政府旗幟下幹和平文化工作的都是漢奸。

摩矩是什麼東西呢？

照他的自負看來，大概是與『文奴』相反的『文主』了。根據上面的說法，那末！『文主』的別名，就是與『漢奸』相反的『漢忠』了。

摩矩在抗日的中美日報（美國人辦的）上，提倡抗戰文藝，似乎應稱爲『文主』與『漢忠』，可惜至今還沒有人稱他爲這極光榮的『文主』與『漢忠』。

倒底摩矩是什麼東西呢？眞是『文主』麼？眞是『漢忠』麼？且慢！再慢！

摩矩是在美國人辦的中美日報社做編輯，就已定下了奴才與主子的身分，因爲他的主子──美國人喜歡中日兩突挑撥蔣介石抗戰，所以才有『抗戰文藝』在該報發表，並且蔣介石的主子，除了美國之外，至少還有英國，還有蘇聯，英美蘇聯，都在那兒支援蔣介石抗戰，以遂其使中日兩敗俱傷，他們坐收漁利的野心，既能支援，就得作主，在主子報上的文章，當然是奴隸奉命而作。摩矩的文章，能夠翻出『抗戰』圈子以外，去罵帝國主義如英，美，蘇聯的種種侵略中國行爲麼？不能！萬萬不能！只是奉命作抗戰文章而已！也就是『文奴』摩矩無疑了。

至於漢忠，則當忠於漢，今摩矩所忠者乃爲美，爲英，爲蘇聯，自然是不配稱爲漢忠，只好叫着漢奸了。

這樣『解剖』起來，摩矩直稱胡建爲『文奴』，意指胡建爲『漢奸』，則胡建亦可直稱摩矩爲『文奴』。且呼摩矩爲『漢奸』。

文奴解剖文奴，漢奸解剖漢奸。還不是在『自我批判』麼：說明白點。乃是奴打奴，奸攻奸，穿青衣抱黑柱，原是一色的，那兒有不同呢？

寄語文奴摩矩！漢奸摩矩！你能把你非文奴，非漢奸的理由，辯白清楚麼？若然！則趙云沒話說了。

# 新光

## 張若谷之淺薄

傅通

胡建先生的『現階段的中國文藝』一文，當在改造社出版的『文藝』中發表時，我早就讀過了的。至於『最近新中國之作家及其傾向』，因爲家里只訂了一份東京朝日新聞，而這天的新申報又不曾過目，所以沒有讀過。因爲當時著名是中國式的，就猜到是一位中國的文化人所爲的。讀後的感想，覺得在短々的數千字中，把中國的文壇，藝壇縱橫爲來，雖然淺近（不是淺薄），頗覺不易。尤其是在文中常々閃爍着筆者的對文學的卓見和智慧，知道他對文學的修業所走的道程是很久長了的。比如他在文學革命的啓蒙運動之前，又立了一個文學運動的萌芽時期，就是一例。在五四運動之前，也就是在胡適之輩之前，中國確有許多人豫感到就將有一個文學（或文藝的）革命的來臨的必然性了比如那時上海時報駐北京記者黃遠庸先生就是如此的。這些是常被人們所忽略的，而胡建先生却大胆地指摘了出來。其次，胡先生在執筆爲此文，他所取的態度，完全是出以第三者的立場的，就是說他僅々忠實地報道了現階段的中國文藝的諸種形相，不加絲毫歪曲。比如他在文中連抗戰文學中人所慣用的術語也照原樣襲用了過來，同時又很平心而謙遜地敘說着和平文學在萌芽期的那種貧弱的狀態，都足以示出他對於文學的忠實的高邁的心境，這一點使我非常欽佩。

之後，約過了一個月，我在朋友處偶然會晤了這個作者，當從談話中知道了他過去的永長而艱辛的文學修業的道程，及他對於中國文壇之種々中肯的批評之後，我就想道：『誠然，像他這樣的作家，纔會爲那篇文章的。』

至於對於中美日報的張若谷即摩矩君，我是知道得太少了，從前似乎是在魯迅先生的文章裏，說他是非常淺薄的，甚至不值得一噓云々，之後，我們──包括我及那時我的文學上的同伴──都一向是把他當做文壇上的小丑，或是『名作』的了，又從這次跟胡建先生的論戰的文章上看來，十足表示他對文學的無智，淺薄。那種自描的嘴面又近於上海灘上的流氓，可稱之『洋場惡少』而無愧。含血噴人及村婦式的無關問題中心的謾罵，又顯出他始終不敢用嚴肅的態度去正視和平文學運動之勃興，僅々以避的戰法來中傷人家。

現在我們就依了張君的文章順次『痛斥』下去。

張君在文章說胡先生的二篇文章是『諜報』，這顯然含血噴人。老實說，胡先生的文章，我在前面說過，自有他的卓見。然而類似這樣解說式的（即是入門式的）文章，日本的中國文學研究者如增田涉，松枝茂夫小野忍及與野信太郎等也能寫的吧。換句話說，日本人對中國文壇並不是無智的，他們對中國文學的理解顯然是比某些中國的四五流作家還要高明些。前五六年，要讀較詳細的魯迅傳的，不得不去買一本岩波文庫佐藤春夫及增田涉所譯的魯迅選集來，讀卷首增田氏所寫的傳記。同樣，周作人的較詳細的傳記，在我看來還要推松枝茂夫所爲的。而小田嶽夫在最近的魯迅傳，其對魯迅先生的理解和景仰，恐怕也要在中國第四五流作家──請讀者算他是一個作家吧──張若谷在『集納』上所胡扯的以上吧。張君對當代中國文壇最偉大的作家，尙且認識不清，甚至有意曲解，不及一個日本作家對魯迅先生的理解和認識的深湛，這是張君應面紅耳赤的慚愧使還有羞恥之心的話。而『文藝』請胡建先生爲這篇文章，其最大的動機，據我推想，大概是在通過中日文壇作家個人的接觸，進而相互理解，以便促進兩國文化的交流的一點上吧。

這下面，張君又用了一點謾罵，對『和平文學』和從來的文學發生關係這一點，據說是『深惡而痛絕之』，這簡直就顯示張若谷對，文學修業之淺薄。硬要把一國文學截成兩段，是勞而無功的。在現在的世界各國的文學都無非是世界文學之一環其關係之深切，已不是能截斷的，何況又是一國呢，舉一個例來說，法國文學和蘇聯文學看來是風牛馬不相及的，然而巴爾扎克，福樓貝爾，史丹特爾諸氏的小說，高爾基以下的蘇聯作家。是多少都受到影響的。又拿舊俄文學和蘇聯文學來做例子吧，誰敢說有一個一些也不受到托爾斯泰的影響的作家呢。最近數年來小託爾斯泰的小說如『彼得大帝一世』等銷路好，然而託爾斯托的『安娜卡來妮娜』却傷淺了『彼得大帝一世』這也足夠說明將來和平文學和以前的文學之關係了。

我想。只要幹蘇聯文學的人是斯拉夫人，他們是決不會拋棄『俄羅斯的』文學之成果的，同樣和平文學當然也不能，而且不會『截開』中國文學爲二段的理由。和平文學，是將接受並發揚一切偉大的作品，雖然這中間不免要揚棄一下。然而跟傳統文學的關係，却是如此被規定着的，我想。

其次，張若谷又引了一段胡建先生爲的關於一段作家動態，而來胡扯了一下。關於作家動態之類，我是從來不曾注意過的。關於巴金，在胡先生爲此文時，是可能他還在上海的。（因爲我不知道胡先生起草此文是什麼時候）而張若谷文中說：『巴金久離上海，到達是明已經多時最近或將他往』云々這不免使人遺憾，原來張若谷對作家的動態也是不熟悉的，因爲他僅々只能游移不定地指出『或將他往而已』至於郭沫若氏『已沒有初期的那樣活躍了』云々，胡建先生是毫不誇張的。在漢口時代的郭氏跟最近郭氏顯然是不同了。現在政治部既是國民黨的張治中何浩若之類的天下，郭氏被排擠得那裏有活動的餘地呢。

郁達夫在新加坡編『華文報』，這也沒有不妥之處。誰也知道新加坡是英國的殖民地，英語的用處顯然比華文大，英文報紙當然比華文報多出錢，加上了華文報三字也是當然的。中國人出錢辦的不一定是中文的報紙，誰也知道上海的大陸報是由重慶的中國人拿出錢來辦的。連這些小地方都要吹毛求疵，就更見張某的淺薄了。

之後，提到了和平陣營中作家的動態。胡建先生主々共見的態度的坦白光明，是人々共見的。他承認了，和平文學理論之尙未確立，他承認和平文學尙沒有出色的作品，都是出他的一貫的謙遜的態度。然而淺薄的張若谷却又大扯了一通『朽木』。他把周作人比作什麼『螢的失敬』。至於把穆劉兩位已死的作家，罵爲『寃魂』，『枯骨』，使人感到張若谷是毫無人性的人，從前梁任公先生逝世後，上海的老牌記者有一漫畫登在報上，描梁氏進鬼門關之情形，使人覺得是處在野蠻時代，因爲一個文明人是不會對死者加以毫不憐憫的嘲笑的。張若谷的下流的謾罵，對死者的侮辱，足見他並不是一個有人性的人了。

關於穆劉兩氏的轉向，我想淺薄如張某是決不會理解的，新感覺派在日本興起的遠景怎樣新感覺派作家橫光利一，川端康成等對日本文壇起了什麼作用張某也是不會了解的。假使理解了這些，對穆氏不在左翼文壇全盛（即南京政府壓力最大時）時代，以戰士的姿態出現，而却在和平運動勃興時代，不惜身命的奮身鬪爭之宿命的悲劇，是不會起一種疑惑的吧（對於這點，我想在另一篇文章中，加以詳述）

至於胡建先生敘述到兩種文學（抗戰文學與和平文學）的分野時，依抗戰文學人們所用的術語，用了『漢奸』兩字，張若谷就非常得意起來，（他這時那副小丑相的得意顏面，任讀者們的想像好了）在我們却覺得那是他對中文章的理解力之薄弱。還有胡先生用字方面，張若谷也在『費心』着，其實也是摸空了。『意識的底』這一類辭的起源，是在前十幾年翻譯日本的新興社會科學書籍時，之後，就是在創作上也有不少的人用過的。我不知牠有什麼不妥的地方。

總之，張若谷的文章里沒有一處不是謾罵和中傷，他對於抗戰文學沒落和平文學勃興的必然性絲毫不曾明瞭，甚至和平文學的生長的一事還在疑惑着。其實，主張『抗戰文學』在天空中飛翔的人可以有什麼『空軍文學』甚至於還有什麼『主產文學』那麼和『抗戰』對立的不相同的另一個體系的和平營陣，即是目下擁有最廣大群衆的營陣，是必有，而且不能不有和平文學運動的──而牠的發展的終極，將是一個『文藝復興』在目前和平文學還沒有確立文學的理論產生出色的作品，這也是應該的，因爲目前和平營陣中的文化人直接參加到政治運動中去了，以致暫時的離開了本位。然而這並不是很大的危機，將來這種現象將可克服的。而且，由於此，我們却期待着文化的性格去影響新中國的政治。

## 關於摩矩

焚稻

胡建那篇『斥斥謬論』發表之後，經過數天，中美日報副刊『集納』的編者摩矩（即若谷），居然還作掙扎，再來一次什麼『解剖』，毫無中心地拖泥帶水的說了三天。於是，他引起了『新光』多數讀者和作者的不滿，都寫信來給編者，有的主張不加理睬；前者的理由是說『非把摩矩仔細訓斥一番不可，省得他再自作聰明。』而後者的理由却說『摩矩既經魯迅先生認爲洋場才子，本屬小丑之流，又何必跟他計較；眞所謂孺子不可教也，聽他去吧！』眞相並不是少數的一二人而已。既是這樣，編者覺得後者的理由比較可取，原想置之不理；但胡建却把『再斥集納的摩矩』一文送來了，同時來稿中還有數篇與這個事件有關的文章，爲此特選了『張若谷之淺薄』『閒話文奴』二篇，與胡建一文同時披露。編者倒不想對摩矩加以『訓斥』，祇是諫勸他以後稍把頭腦弄得清醒一點。

## 再斥『集納』的『摩矩』

### 和平文學擡頭的必然與正確

胡建

九日我在『新光』發表了『斥「斥謬論」』的文章，答覆『中美日報』『集納』編者『摩矩』以後，想總該有所領悟，沉默了事；或者，至少也應該以論戰者態度，根據所謂『抗建理論』，來作强辯罷。那裏知道摩矩──張若谷，仍是不脫村婦罵街的態度，十八，十九，二十日的三天，在『集納』『解剖「和平文學」的尾巴』中大施漫罵，這副姿態，也仍不脫幾年前，爲『婆漢迷』時的『洋場才子』──（魯迅先生語）的態度。答覆一篇論駁，費時十天，總該有些犀利的辭句，來作論爭罷，然而讀了以後，使我『倒抽了一口冷氣』，原來他是爲了搜集『罵人用語』，而化去了這麼多的日子，使我感覺到前次我所說的苦口婆心的話，是多此一舉，而爲之『感』嘆！

與人論爭，需要以公正嚴肅的態度，明指出對方的文章是某篇，在某月某日，可以使讀者有參照，作對比，否則瞞去了對方整個的理論，斷章取義，祇見一邊在喊叫，像借播音台作廣告，『自拉自唱』，若在空室，便是『像煞有介事』的『夢囈』了。而張若谷，他更是以胡鬧當業績，被人抓住痛處，祇好瞞去對方，來個濫罵，自鳴得意，細檢三日來的文字中，不外如此。

我再說一遍：一種正確的主義，或是論據的出現，必然地會引起有識者的共鳴，和擁護，而補充，成長；這是有中心主張的，不能說是『應聲虫』。否則歷來各種主張，主義的倡導者底『應聲虫』，不是太多了嗎？

現在是怎樣的一個大時代，英美各國是在使用怎樣的一種陰謀，以種々『美麗』的『甜蜜』的『糖衣』『包上』了，來欺瞞，挑撥，想使中國吞下了這『迷藥和毒藥的窩窩』，而可以實現他們瓜分中國的素願。而且，中國在多年來持有抗日的傾向，和這一次的中日事變，也正是他們在幕後策動，作祟的緣故。所以『鑒於民族危機的加深，國際間的形勢日益緊張危險。中日若不合作提携，東亞有淪亡的危險。』就『因此』而『響應日本近衛首相的三原則，在建設東亞新秩序的口號之下，形成了和平文學的抬頭』。這是正確的，而也是必然的。

和平文學運動的抬頭，是事實俱在的存在，這正和在現時正日趨沒落的『抗戰文學』，還正在迴光返照──作最後的掙扎，雖將消滅，尙是個短期的存在者，我不加否認一樣。這說是『硬要和「抗戰文學」發生關係』，而妄指爲『續貂的狗尾巴』，不把上面我說的事實看清，不是個『失了人性的白癡』是什麼呢？

而上面的這一些事實，在有了什麼『十五年爲作經驗』的『集納』編者『摩矩』──張若谷，總應該看得懂的；不致因了在『中「美」日報』的編輯室，而『中了』『美』元的『催「迷」法術』，成了『利令智昏的文盲』！──其實口々聲々說人是被『老頭票』所收買，這也正和以前『洋場才子們』口々聲々說魯迅先生是被蘇聯『盧布』所收買的話一樣，是他們的故技。

至於所謂『虛構的情報』，我得在這裡聲明一句，改造社『文藝』月刊和大阪朝日新聞『大陸』版編者向我徵稿時，是在七月上旬，我在八月初寄出，已不及在九月號中刊載，因爲日本的雜誌底付排文稿慣例，是提前一個多月的，所以遲至十月中方才刊出，那麼，過了五個月現在，當然有許多人事是變動了──何況所謂抗戰文學的作家們，都是千變萬化，意志不定的一群，今天做官，明日退休，那有對一件事情做過一年半載的？──但這也祇要略知日本出版界情況的人，都能明白，毋須我多講了。

『摩矩』張若谷，他一天到晚，空口徒喊偉大，吃了飯閒來無事，便處找人攻訐；『摩矩力竭』高呼『抗戰』自已沒有中心的理論，靠我替他們歸納起來的綱要，來演譯，來推塞，還說是痛斥，指責，眞未免可笑。其他如沒有中心的向東西南北的胡亂謾罵，和『語無倫次的夢囈』，因爲我不是個編輯『女作家專號』而成名，積有『十五年爲作經驗』和能爲作『婆漢迷』，拉住馬相伯老人屍體編年譜，而後還要『閉門著書，不問外事』的大編輯，和學者，恕不還罵，以免吾口就以『文奴』，『文醜』，『續貂的狗尾巴』，『毛厠』，『活見鬼』，『鬼見活人』，『朽木』，『棺木』，『奴才坯子』，『失了人性的白痴』，『文盲』，『奴才永久是奴才坯』，『爲虎作倀』，『汪！汪！汪！……汪！汪！汪！』等許多無聊惡口連發，算是『解剖「和平文學」』，致使『狗嘴裡吐出象牙』來，鬧成笑話！

如果，以後學據理論，我是樂於分折指示，否則，沒有這樣空閒的工夫再作答覆。況我豈敢和積有『十五年爲作經驗』『閉門著書』者的資格相比。而所指出的磨『練』是磨『鍊』之誤排（非改誤排），不正又和他在十九日的文字之中『「應」聲虫』之誤排；還有十八日的『「才」後再下筆吧』，十九日的『不打自招而供說』，謹敢請教，可有語病？──再告訴你一個乖，要和人家論爭，應從中心問題上着目，加以確切的解剖，予對方以致命的打擊，使其屈服，或是降參，才是論爭的本義。現在你連爲三天，仍和從前一樣，滿口罵人，東拉西扯，吹毛求疵，觸及中心問題甚少，而也不是致命之處，這已是失了學者的資格了。我倒有點替你可惜，現在的你底地位，是和從前擔任曾孟樸，編『女作家專號』，肆爲『婆漢迷』，聊作文壇進身術時代，是確乎不同了。現在是已經攀登中『美』編輯椽，繞住馬老人屍體，整理年譜，也爲起什麼『十五年爲作經驗』之類，去騙々一般天眞的青年；而以這樣的身份（？），仍是『洋場才子』流的漫罵，論爭抓不到中心，永是亂扯，豈非要在已被你自己所騙的青年們之前，失去了『空架子』的地位呢？

這仍是我說過的話：『抗日文學的「路向滅亡的路程」，已跟着日軍在軍事上，南京政府在政治上的勝利，以及確立起東亞共榮圈的新秩序之成功，「而呈現出一個反比例的對照，」是有目共睹的事實。』生息在這大時代中，不能短，更不能目迷五色，惟有須要把握住現實，腳踏實地的幹去，祇是發一些未來的夢想──希望是現實的淵源，但夢想終成泡沫──是無補於實際的，時代是什麼時代了，國際環境是怎樣了，國內的民衆，也正在絡續覺悟到過去的受騙，而趨同和平，──這決不是虛言，只要看向和平土地上重行歸來的民衆數量，就可以知道，難道這也可以虛言得了的嗎？先生，你可以醒々了。

不敢正視現實，單在編輯室裡開空頭支票，不止是應了你自已所說『是「新中國」的新阿Q』嗎？『嗚呼！哀哉！』

## 訪問秋雁先生

高石

昨讀南京新報的『新聲』，有高天賜弟之『滬行雜記』，其第一段即爲『訪問秋雁先生』，原文如下：

到上海的第二天，我和石哥一同去海格路看一個舊友。他是一位名士，現在正爲新申報爲『海之市花』的秋雁先生。

秋雁先生實在是不該被人陌生的，他在文壇上曾執戈馳騁了數十年，他創辦過雜誌報紙他領導文學青年的活動，他在某一個時期，曾被全中國的青年男女所敬頌着的，但是他現在中落了。所謂中落者，不是他擊不努力，而是被人們所忘却，被世情所冷落。高度的生活給他加深的打擊，他曠達的心情抵擋不住病魔的侵擾。於是他病了，病而不下樓者凡四月了。

當我們看到他，重溫舊情時，感到過度的高興，這種高興不是筆下可以形容的，我們相互訴說着這一年來生活的變幻，我們又互期於未來，談到了死，說着這樣的話：

『我現在還不能死，現實還不允許我死！』原來他不僅有妻有稚子，還有一個被在重慶抗戰的女婿所留下的女兒和孩子。

我不想說什麼，我也沒有什麼可說，我更沒有什麼話可以慰藉他呢？我私心祇是祈禱着他的健康！錚的健康！在我離走前感到一種濃重的怨懟，石哥與我同病，人到中年，愈念舊友，而一個名士的漂泊，其被人情之冷熱又可知，啊，文人，一輩子命苦的文人！

想起了這些，石哥說：『壓根兒再不爲文章了，上六國飯店（上海新開的賭場）不是可多掙些嗎？』文人，文人的命運實就是個大小小大的賭博罷！

無名的惆悵，無名的感傷，鉛樣似的壓上心頭，該是心頭恨罷！

我讀完了天賜的這段訪問記，覺得在文字的內含上，比什麼長官訪問記，什麼主席訪問記，乃至名人明星訪問記，都來得眞誠，因爲這是一種『故人訪問記』。

訪問故人，早有情感，不是敷衍，不是應酬，所談的不施政方針，救國計劃，乃是自已的眞現環境，所以切實，懇摯，而沒有一點兒虛僞。

在秋雁之所談的；是他的病，是他怕死，是他主張自已現在死不得，這些話都是從心坎上吐出來的。

秋雁兄的文學生涯，在三十年以上，名是有了，利却無。利雖沒了害却無。無害無利，只有名的秋雁，在此大時代中，只好坐在亭子間生病，餓肚子了。

與他同一時代，同等能力或不等能力的文人，都是又上青雲，彈冠相慶，惟有他才窩居在亭子間中，這可以說，才眞是名士的本色。我佩服他，也可憐他。佩服其不爲時代的惡潮所推動，可憐其受室家的累贅。

所以讀了天賜的訪問記，想及當時情景不禁悲從中來，在當時我憤而說出『到「六國飯店」去賭錢，比在亭子間作文來得劃算』的話，正是對秋雁兄的一種刺激，因爲我一年多來已把爲文章賣錢的時間，用在上『六國飯店』一類的地方去了。

大小，小大，小小，大大的，度我的找錢生活。

據聞秋雁兄也有『花會』之癖，是則與我同志，那末，我還是奉勸秋雁老兄，努力打花會的好。

本來『大小』與『花會』都足以致人死命，我看在今日，倒是死於『大小花會』之中，還覺錢快値得啊！若要講時髦話，來說『天下興亡，匹夫有責』。那末，秋雁兄當撤下了『家』出來爲國。我也當從此出『家』致力於國，可惜國已不國，無人爲國，試看把國柄，當國事的人們，誰個不在爲家？

我們弟兄，肚子還是空的，爲國何從爲起？所以由空肚子到死亡之時，還是向『大小花會』中死去吧！

天賜老棣，刻正在努力於爲，我說『無人爲國』似乎不當，甚願不當！希望天賜將來，證明我言不當，更願如天賜爲國的人們，都能這樣證明爲幸。這兒，忽接秋雁兄一函，內云：──

黎石兄：

令嬡去歲彌月，弟以不知失禮！滿擬週歲時併送。詎又忘而下月。比讀兄詢問日期，以爲尙在大文，所謂小鳳者，定即令嬡，弟又錯了，卯矣！現當於月底補送，至此際之所以不能送，想兄必能揣知其由也！一笑！匆請

日安　弟秋雁十

讀上函中之大文云々，使我莫明其妙，無已，翻閱舊報，查知在副刊中有秋人先生作了一篇紀念其女兒小鳳滿週歲的文章，被秋雁兄會了，秋雁以秋人爲友，似甚相宜，秋雁兄是喜歡以鳳名姑娘的，（他有一個愛人名鳳）以小鳳爲友人之女兒亦甚相宜，可惜我的女兒不叫小鳳，我又未以秋人筆名作文，謹此聲明。

小女生於今年二月十五日，舊仿國家大事例，日期記名，如九一八，一二八，一三，七七，五卅……一樣，就名曰二一五。

當這個名字取定時，岳母大人罵道：『你愛打大小，二一五就是小了！眞是熱昏於賭，連女兒的名字都取成骰子上的點子了』

我眞佩她老人家的腦靈敏，一想就想到我賭大小的事上去，却不知我是仿照『國家大事』例而取女名。寃枉！寃枉！

秋雁兄給小女的厚貺，好在刻下還不方便，那末等到明年二一五日，再賜下吧！時間尙有三月，『花會』穩找牌頭。秋雁兄請放心啊！

再我與秋雁，同爲淪落文人，與市民鄉民及一切國民的理想相同總是望早日和平實現。方可以用淪枝禿筆，爲來養家活口。若還是這樣打來打去的打個不停，未到米價每石二百元之時，我們怕已『大小花會』都無力去打了。唉！養家活口之難，未有難於這打來打去打個不停的今日呀！


# 麗德雪花膏

超然出衆

世上好的雪花膏爲數不少、可是美中最美的還是麗德雪花膏可要如牡丹花的香韻、保君滿意。尤其是新膚美肌的作用、使妳香肌益妍美、在不知不覺中與前判若兩人。

麗德雪花膏
一、有潤膚美肌之功
二、用作粉底最妙
三、又宜用於男人刮臉後

滿映・李香蘭

麗德化粧料總行　東京　平尾賛平商店

## 日語講座　（431）

### 最新日本語法

龍孫編著

（4）促音便的實例

カチタ（勝ツ）カッタ

ウリテ（賣ル）ウッテ

クヒタ（食フ）クッタ

（五）日語的類別

我們早已知道所謂日本語法是在研究構成日語的法則，那麽學習日本語法的初步，也就非得把日語來分類理不可。日語的分類雖是有種種方法，可是我們應該研究的是日語在語法上的分類。語法的通則，普通都是把意義，形態，和職能三個標準來決定的。現在分析日語，自然也可以把這三者爲標準，這樣，日語可分爲單語，連語，文，句，品詞五種，現在把它分述如次：

甲，單語　所謂單語，是代表一個獨立觀念，再也不能加以分解的一個語的最小單位。

譬如『花咲ク』（花開）這語，他在思想上成爲一個單位，是不成問題的，可是因爲更能把他分解爲『花』『咲ク』二個獨立觀念，所以他並不是語的最小單位。但是如果更把『花咲ク』細分爲『ハ』『ナ』『サ』『ク』，那麽這四個假名在語法上都變爲完全沒有意義和職能的音聲了，所以他不能稱爲語法上底語的最小單位。從而『花』『咲ク』才是語的二個單語。

單語在一般上是由單純的一語構成，但有時也有結合二個以上單純語而構成的，這叫做單語的合成，下列四種都是屬於這類的：

甲，疊語　是重疊同一的單語而造成的單語，例如：

國國（各國）人人（人們）ワレワレ（我們）

處處（好幾處）華華シ（華美）

オモオモシ（沉重）時時（時常）

## 大上海廣播電台

日本語講座播音教程（本晚六時至六時三十分廣播）　（99）

第四三課

現在繼續助動詞（二）停着類

…テ居ル　着了

…テ居ル　寝テ居マス

腰ヲ掛ケテ居マス　坐着。睡着。

見テ居テ下サイ　聞イテ居テ下サイ　看着。聽着。

彼ハ今店ニ行ッテ居リマス　他現在到行裏去了，

彼ハ今家ニ歸ッテ居リマス　他現在回家去了。

彼ハ今旅ニ出テ居マス　他現在出門去了。

彼ハ今郷里ニ歸ッテ居マス　他現在回鄉下去了。

彼等ハ內地ニ店ヲ開イテ居マス　他們在內地開鋪子。

彼等ハ日本ニ出張所ヲ持ッテ居マス　他們在日本有經理

一ッ丈ケ餘ッテ居マス　多了一只。

二ッ丈ケ不足シテ居マス　少了兩只。

## 各地通訊

### 粵主席體恤孤兒　捐廉購置棉衣　分發衆孤兒禦寒

△廣州通訊　省主席陳耀祖，以茲屆隆冬天氣，市立孤兒院之孤兒，亟待棉衣禦寒，該院經費極爲拮据，特於昨日捐欵一千元，交該院長購置棉衣，以備該院孤兒禦寒。

### 大民會嘉聯支部　舉行二週紀念　並開會歡宴各界

△嘉興通訊　中國大民會嘉興聯合支部，於前年十一月三十日成立，迄今已屆二載，會務進展甚速，成績斐然，該會上月原擬舉行二週紀念儀式，因朱部東渡考察，籌備不及，臨時展期，現已決定於昨日上午九時假座，嘉興大戲院補行二週紀念典禮，並有遊藝表演，以助餘興，已柬邀中日各機關團體參加觀禮，中午假座綏靖軍第二團部大禮堂，設筵歡宴各界，預料必有一番盛況也，茲錄開會儀式如次。一，奏樂二，全體肅立，三向國會旗行最敬禮三鞠躬，四唱大民會，五主席報告，六，部隊長致訓詞，七，憲兵隊長致訓詞，八杭州特務機關嘉興支部長致訓詞，九指導官致訓詞，十金知事致祝詞，十一主席致謝詞，十二餘興，十三宴會。

△嘉興訊　中國大民會嘉興聯合支部，昨日舉行二週紀念大會該部所屬各縣支部長朱政，鄒禪公，李永豪等一均已於今日連袂到禾，準備參加慶祝，又該部岡市指導官，亦將於今日到達指導一切云。

### 崑山教育局　舉辦小教登記

△崑山通訊　本縣教育局，爲甄別師資，增進教育效率起見，爰奉令舉辦小學教員登記，業經令飭各

### 杭州　浙省救濟　貧寒學生　設中小學獎金

△杭州通訊　杭市府爲遵奉部令，獎勵貧寒學生，特擬訂辦法，撥欵補助清寒學生，規定高中五名，初中十名，凡學生家境清寒，上學期成績操行均列入甲等者，高中每名補助三十元，初中每名補助二十元，小學每名補助八元，其他成績列入乙等者，均酌有補助，該項辦法，現已發交參事室俟市政會議通過即可通令各校實施

### 浙黨部舉行紀念週　委全體出席　王敏中報告行政概況

△杭州通訊　浙省黨部昨日上午九時半，在大禮堂舉行，總理紀念週，出席者全體黨委，暨省黨部，市黨部浙振分會全體工作同志六十餘人，由常委王敏中主席行禮如儀後，由王民報告，計分三點（一）黨務方面應努力於社會服務，如民衆圖書館，閱報處代筆處　簡易　治療所，消費合作社等，即將逐一設立，希望各位努力做去，使本部從事社會服務之精神，得以全體表現，（二）振務方面，最近冬振已刻不容緩，業已決定辦法，呈請中央核示，俟批准後即可開始工作，（三）本人來杭除主持黨務振務外，並願與省府當局商討浙省教育經費問題

### 武進　教局舉行會議

△武進通訊　縣教育局於昨日上午十時在會客室舉行週會，並接開第十三次局務會議，出席全體工作人員，主席吳局長茲誌其討論事項如下，（一）師資問題，決先從登記入手，由局方切實審核，期師資得以健全，（二）各校圖書儀器問題，決聯合舉辦，輪流應用，（三）財政局成立後，縣欵收入儘先撥發教費，（四）社會教育方面，關於籌設職業學校問題，由局方計劃後，下次提會討論，尚有其他事項報告畢，旋即散會。

### 平湖民教館　組織國術團

△平湖通訊　平湖縣立民衆教育館，鍛鍊民衆體魄，提倡尚武精神起見，擬定規則，呈請縣署，將組織國術團，目下正在積極籌備，並擬於成立後，延請著名拳家胡高峯担任之訊[illegible]

### 廣州　財政廳將設　南海省稅局

△廣州通訊　省財政廳長王宗準爲整理本省財政及國省稅收起見，經日前赴中山縣整理一切，擬具計劃，分別改善，頃悉王廳長以南海縣向未設有省稅局，爲求專責徵收國省稅起見，特於日昨親赴南海視察，昨已回市，茲悉王廳長巡視完畢歸來，以該地實有設置省稅局之必要，故特派定羅鼎爲該省稅局長，趕速籌備成立。

### 金壇　商業逐漸繁榮

△金壇通訊　本邑小南門近郊一帶，爲各地航船會集之處，往來客商，絡繹不絕，尤以業糧食者爲多，是以各熱鬧街道，開設之稻行米號，鱗次櫛比，幾成全邑糧食市面之中心，惟該處民衆進出，因城門關閉，尚未開放，仍須繞道水關，改搭渡船上下。

### 吳興　公益會　施送棉衣

△吳興通訊　吳興縣公益慈善事業委員會鑒於時屆冬令，值茲物價高昂之際，一般貧民啼寒號饑狀殊可憐，特撥欵二千元趕製棉衣二百套，籌備施送藉資救濟云。

### 漢綏靖主任及軍分校　補行就職開學典禮　中日官長皆蒞參加

△漢口通訊　武漢綏靖主任葉蓬，暨武漢軍分校於十八日上午十時半在武昌軍分校，補行就職暨開學典禮，事前由該署借備汽輪汽車迎送來賓，並由軍警警戒，十分森嚴，來賓友邦方面計到部隊長陸海軍特務部長，及伊東總領事等，中國方面計到鄂省主席何佩瑢，漢市長張仁蠡（楊秘書長代）國民黨漢市黨部委員，武漢青協會長譚道南，暨省市各廳局長，各民衆團體首要，總計達二百餘人，行禮如儀後，首由葉主任就職宣誓，略謂：余誓以至誠擁護領袖，服膺主義，並奉行和平反共建國政策，整飭部伍，綏靖地方，如有違反，願受國家嚴厲制，裁謹誓，嗣即宣讀主席汪訓詞畢，由教育長領導學員生暨教職員宣誓后，學員生並向教職員及來賓向禮致敬，次由教育長恭讀校長汪訓詞，本對教職員及學員生致訓詞，旋由來賓致詞，遠藤部隊長，落合部長，福田部長，伊東總領事，鄂省主席，漢口市長等，均相繼作熱烈之致詞，最後由主任兼教育長葉蓬致答謝詞畢，乃高呼口號，遂於音樂悠揚聲中，同至門前攝影留念，禮成後舉行茶會，參加典禮來賓均各進酒食，午後一時許陸續歡散

### 禾訊一束

#### 加委巡官所員

△嘉興通訊　嘉興縣警察所自劉所長蒞任後，對於人事方面大加調整，昨又加委分所々員暨巡官等，茲探錄於下，原任城北分所々員陳亞平，城南分所々員唐秋臣，王店分所々員許本光，王江涇分所々員杯大坤，水警組々員菌城，直轄東柵口分駐所巡官，陳傑城南分所巡官邵少山，王店分所巡官吳德祖，王江涇分所巡官會先武，水警組巡官沙鎮華許建亭等，均經劉所長分別加委以重職責，呈總所々員業已加委發表云。

#### 推進社運工作

△嘉興通訊　社會運動指導委員會浙江省分會爲推進社運工作起見，特派員來禾，視察各人民團體，茲定本月十一日下午二時召集各團體在縣署談話，除由縣署通知外，凡屬禾地人民團體，均須攜帶證明文件，前往參加，並期同時督促已成立團體，迅辦登記手續，未成立者，促其申請許可組織，務使禾地人民組織，恢復戰前狀態，現該視察員，暫駐城內小落北七號，第四區管理收繭辦事處，開始辦公云。

第八章　如願以償　82　（秋雁）

不必觀其面貌，不必辨其音吐，叔明祗一聆到這無賴的聲口，就知他是什麽人了！忙回過臉去一瞧時，還不是滿臉都是賊忒嘻々的，他的那位好朋友，夜壺博士小張麼？

『小張！你這一陣子跑到了那裏去？怎麽連一個影子都不見到了！』他不免含笑相問。

『最近我的一個母舅死了，我去料理喪事，足々有好多天，所以一個熟朋友都不會見到我！』

『莫不是很富有而沒有子嗣的那一位？你不是常對我說，祗待他一死後，你就有一份遺產可以取得麼？如今你大概可以如願以償了！』

『那有這樣的快！這還是未到期的一張支票，須待開了親族會議決定後，方可算數！萬一弄得不好時，說不定還得打上一場官司呢！』

『我下午打算去看賽馬，在這未去以前，須得把我這個肚子，好々地慰待一下呢！』

叔明聽他說到肚子，忽又想起那天他在七姊家中，捧了肚子噯痛的那種情形，不禁笑了起來，然立即又把眉兒一皺說：

『你怎麽老是愛看賽馬？這在我，已覺它味同嚼蠟，再也鼓不起興致來了！』

『管它什麽嚼蠟不嚼蠟，我每次去，祇是想派一下用場，尤其是一條如今這種青黃不接的時候！』

這『派用場』一句話，也是平常得很，幾已成爲每周賭徒爲自已解嘲的一種口頭禪，然在現在，不知怎樣的，竟是向着叔明的腦中直鑽！立刻就又似銀鐘一般的，在他耳畔振響了起來道：

『不錯啊！也不單看賽馬，不論是那一種賭博，都是給人們派用場最好的一個場合！如今你既是即需一筆錢用，而一時又無處可借，何不就到那邊去碰々運氣呢！』

叔明對於他自已的這種幻想，倒很有服從的精神的！立刻見他笑向小張說：『既是如此，我今天也跟你去走上一趟，好不好？』

## 今日電影

融光　開映『夜開花』時間二時半

滬西中華　開映中華電影公司發行『孟姜女』

金光劇場　女子越劇　日夜好戲（日戲）五本水紅菱（夜戲）新編五本狸貓換太子（日戲）一時二角三角四角（夜戲）六時半三角四角五角

瀟湘秋雨

百老匯　金光　兩院今天同時開映　陳雲裳　梅熹　王元龍　主演　悲如杜鵑　苦比黃連　吊人淚斷人腸　金光：一時半三時半五時，六時八時四十五分，角三角四角　百老匯：二時一刻四時四刻，一刻七時九時，角

威利　開映米高梅全部新片『人猿山』貝鉅片　章期摩勒主演　時間二時四時六時八時　價目日金四角六角　兒童三角

四時半六時半八時半　價目六角　兒童一角

金城　開映『打漁殺家』時間二時半五時一刻　座價七角八角

新光　開映『王老虎搶親』時間二時半五時半九時一刻　座價七角

光陸　開映『毒玫瑰』時間二時半五時，九時一刻　座價六角，八角半，一元

國聯　開映『香妃』時間二時半，七時，九時一刻，四角五分

滬光　開映『珍珠塔』時間二時半，九時一刻，七時半，一元　座價四角

明星　『地獄英雄』時間二時四時　七時半，九時半　獻映珍珠塔價目　角五分三角

恩派亞　開映『香君』時間一時一刻七時，九時一刻　價目三角，四角，五角

卡爾登　開映『李香君』時間二時半，五時九時　價目三角，四角，五角

榮金　開映『播音台大血案』時間二

大華　開映『魂斷藍橋』時間[illegible]

南京　開映『草莽英雄』時間二時，九時一刻

國泰　開映『花瓶夫人』時間三時一刻，九時半

山西　開映古裝偉大鉅片『孟麗君』周璇主演　時間二時四時七時九時　價目樓上一時，樓下一角　兒童一角

滬中中華　開映中華公司發行古裝偉大鉅片『花魁女』陳燕燕劉瓊主演　時間二時四時六時八時　價目三角四角

滬口中華　今天『加演銀都歌舞團登台表演』同時周曼華『風流天子』時間一時半四時

周璇主演同時登台　時間一時三時七時半　價目一律三角五角

九星　時間七時九時　價目[illegible]

大光明　開映『神秘異』時間九時半

大上海　開映『歡國春秋』時間五時半九時

巴黎　開映『夢裏懸』時間五時，七時，九時一刻　座價八角

金門　開映『娶妻記』時間九時半一刻　座價六角，八角五分

麗都　開映『神魔大隊』時間九時一刻

中央　開映『潘巧雲』時間五時，七時，九時一刻　價目六角七角

亞蒙　開映『施下大姑娘』時間二時，七時，九時　座價二角，四角

杜美　開映『絕島流鶯』時間一時一刻　座價四角，六角，八角

平安　開映『雲裳艷姬』時間三時半，七時，九時一刻　座價六角，八角

浙江　開映『黑海盜』時間四時，七時，九時一刻　價目四角

西海　開映『瀟湘秋雨』時間二時，四時，七時，九時一刻　價目角五分三角

光華　開映『秦良玉』時間四時，七時，九時

大上海廣播電台　播音節目　十一月廿二日（星期五）周率九〇〇

上午十〇，〇〇　唱片（[illegible]）

一〇，二〇　家庭節目（唱片解說　[illegible]）

一〇，四〇　唱片（中國音樂）

[illegible]

杭州廣播電台　播音節目　十一月廿二日（星期五）周率九九〇

上午一〇，〇〇　唱片（[illegible]）

[illegible]

世界著名　補劑權威

衰弱救挽！　回復青春！

補力丁

▼健腦強腎（治失眠健忘〇療腎虧陽萎）

▼補血固精（治面黃肌瘦〇療早洩遺精）

▼補力特優！

▼強化活力（增加抵抗力〇促生新細胞）

▼調整機構（治神經衰弱〇療兩性隱病）

▼功效最快！

有補皆到　無力不達

藥到補到　藥達力達　腦腎精血　面面顧到　身心性神　處處直達　補力有如　水銀瀉地　無處不到　功效有如　水到渠成　馬上直達

各埠以上均有經售

南京　蘇州　鎮江　揚州　常熟　丹陽　無錫　常州　松江　嘉興　杭州　南通　高郵　硤石　無湖

天津　北京　徐州　宿遷　蚌埠　淮陰　清江　如皋　泰州　揚州　崇明　金壇　皇姑　同里　青浦　鳴鳴　崑山

素波華華中英　中美華美　太和亞東仁慈　惠民大藥房　華美大藥房　華美大藥房　各大藥房均售　中法大藥房　大一大藥房　中英大藥房　華英大藥房　中大藥房　大藥房　華北藥房

海北仍售價　加二　正

金山　太倉　浦口　江陰　奉賢　吳江　嘉善　崇德　湖州　平湖　白蒲　仙女廟　成都　揚州　寧國　開封　蘭溪

如未有經售處　可函　加一　來

上海　華德藥廠　監製

上海　[illegible]



南市中華路方浜橋市
中華大戲院
南市電話（〇二）七三二五七

准于十九日起連映四天

主演　陳燕燕　韓蘭根　殷秀岑　諸大明星通力合演

監製　張善琨

華成公司出品　雙喜臨門鉅片

花魁女

開映時間　二時　四時　七時　加映星期日一場　逢五時

座價　樓上　軍警幼童　三角　樓下　軍警幼童　二角　四角　三角　二角　一角

中華電影公司發行

預告　周璇主演　李三娘　十一月廿三日開映　華成公司出品



滬西　曹家渡五角場
中華大戲院

今天起重金特聘

譽滿全滬　科學催眠魔術團

萬國魔術團

登台表演驚人歐美魔術　錢化影領導

同時應各界要求重映

孟姜女

周璇主演

映時間　一時　三時　七時　星期日下午加映一場　五時半

恕不連看　務請早臨

票價　樓下　一律三角　樓上　一律四角　軍警幼童一律半價　日夜同價



提籃橋匯山路
百老匯大戲院

時間　二時一刻四時一刻七時九時　價目　三角四角

北四川路靶子路口
金光大戲院

時間　一時半三時半六時八時　價目　三角五分

現代藝人　陳雲裳　梅熹　王元龍　合演

兩院昨日同時客滿！

傑作得意　官迷心　停妻再娶　福至心靈　沉冤立起

瀟湘秋雨

從發配到大白！從謳良伏罪！

永夜迢迢　空閨怨　無限幽情　滔天大冤　苦盡甘來　動人心弦

今天日戲　五本　水紅菱

今天夜戲　五本　狸貓換太子

金光劇場

（日戲）一時二角三角四角　（夜戲）六時半三角四角五角



回力球

逢星期六日　連賽二場

日場二時半起

晚會八時起

每星期一至星期五　每晚八時賽起


[illegible]

**海陸公司**
各國貨物運送 一切報關事務 送貨汽車海上搬運
海陸公司
上海密勒路七九號閔行路八一號八三
電話 四三三〇六四 三八九九號

**樋口通關所**
確實 迅速
輸入貨物 通關運送
樋口通關所
上海百老滙路第一八二弄（百祿坊）四五，四七，四九號
電話 四〇三四號 四三七六〇四號 三三八〇〇號

**楠木回漕店**
各國貨物 通關運送
楠木回漕店
上海四川路三三號中國企業銀行四樓
電話 六九二三號 六九二四號 六九二五號 六九二六號
夜間 四六五九四號

**金星洋行**
玻璃，琺瑯，陶磁器，原料及藥品，金剛砂錳粉，鉛粉，紅丹，各種工業藥品，洋式廚房器具之玻璃料器，陶磁器，保險玻璃
金星洋行
上海北四川路八七一號
電話 四〇〇二四〇號 四〇九〇〇號
支店 漢口，南京，蘇州

**華中水產股份有限公司**
營業種類
（一）生魚類臺賣市場之經營與生產物之賣買
（二）汽航『打網』漁業，機船廠曳網漁業
（三）製冰，冷凍，冷藏，漁獲物搬運，以及其他附帶於上述各項之事業
本社 上海楊樹浦麥克利克路一號 電話 五二〇三八〇 五〇〇二六

**新昌五金號**
本店備貨充足，敬希各界惠顧。帽掛，合葉，木捻子，司畢令鎖，中國鎖，鑪，鋸與鋸弦，洋針，縫衣針，汽爐，汽燈，以及其他金屬物，捻鑽
上海武昌路九一號
電話四五九五二二號

**原利一法律事務所**
辯護士 法學士 原利一
四川路一一〇號四川大樓三七一—三九號房間
電話 四二一一七號
住宅電話 四五三九六號

**古賀法律商標事務所**
一，日華法院民刑事訴訟代理 一，常年法律顧問及管理房產
前日本司法官 辯護士大律師 正七位 古賀光豐
本務所 上海九江路臺灣銀行三樓 電話一七六六〇號

**三上律師事務所**
承辦事件。一，日本人與外人間之一切民刑訴訟及非訴訟事件。一，常年法律顧問及管理房產
前國會議員 前武漢市政府顧問 辯護士 從四等 三上英雄
辯護士 石井正一
事務所 上海北蘇州路四一〇河濱大廈一二一—二號室
電話 四一三八〇，四四二二三號

**磅秤 銀箱**
出售 修理
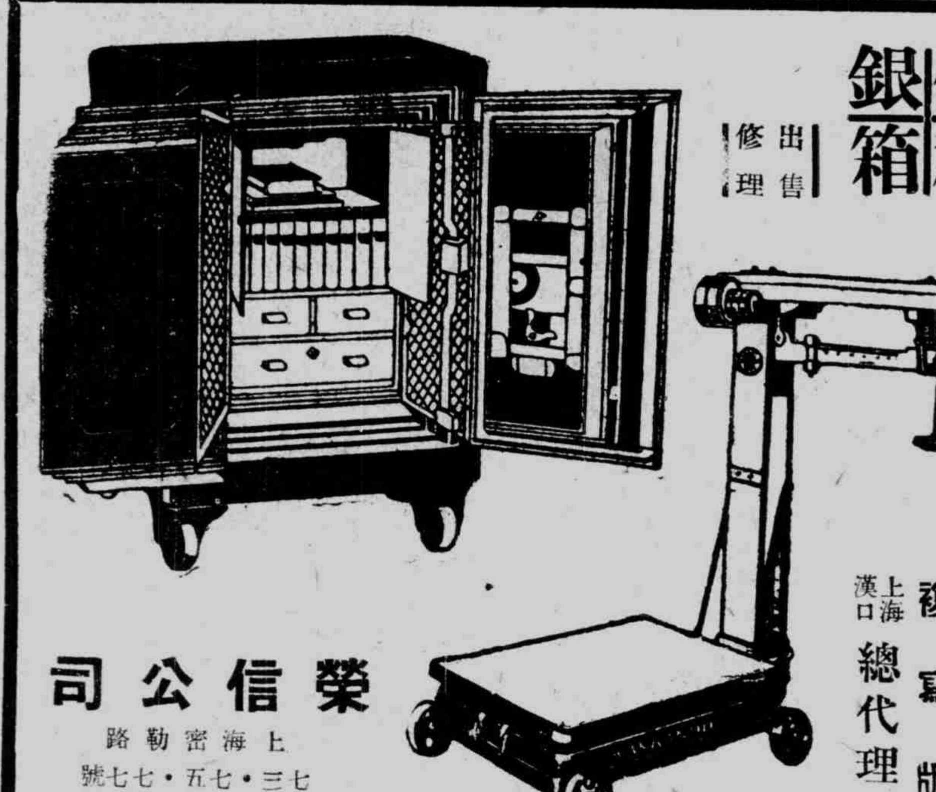
富士牌複寫版 上海 漢口 總代理店
榮信公司
上海密勒路 七三·七五·七七號
電話四一九九〇

**日科業營**
測量儀器 測候儀器 度量衡器 光學機械 計算器 打字器 事務用品 化學機械 製圖用紙
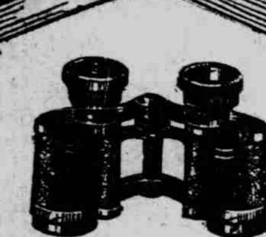
內田洋行 上海支店
上海乍浦路 電話02 4624 3401

**白熊印 特約代理店**

GK 桑野五金號
上海虹口閔行路一六二一八四號
電話四二六七三號 四三〇五八號
本號自運各色五金鋼條材料皮圈，各種機件，五金零件及修理各種機器等，如蒙惠顧，定價格外克己

**推雷比亞牌 無線電收音機**
長波短波 各種收音機
擴大機 各種零件
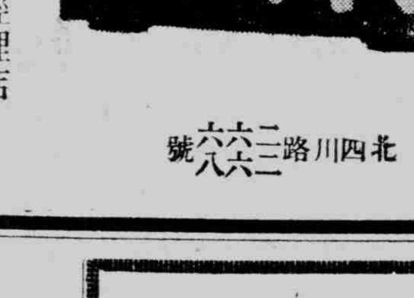
北四川路二六八二六號
山中電機株式會社經理店
泰華無線電公司
電話四六六四一號


## 分類廣告

凡登分類廣告者請打電話（五二二六〇（本館）一九一〇七（南京路分館））
三行欄 三天 三元 七元五角
五行欄 三天 四元五角
十行欄 三天
（凡欲署名見報者加八角又五角）

**啓事** 茲因覺察有不良之徒將本號圖章私行使用，所以非經本人檢名蓋章不作爲憑。中華路一六一六號 元昌成號張孔安啓

**欲機製鋼桶者注意** 茲有機製鋼桶專門人才及全部製桶機器，負責製造各種油桶，如有意經營是業而需上項人才者，初步接洽請函本報十五號信箱可也

**爛單聲明** 茲有坐落奧淞區岡念五圖張圩四號八坵徐毛虎戶則田一分五厘爛單一紙，除呈請土地局給價外，特此登報聲明 徐毛虎啓

**遺失聲明作廢** 茲有江蘇青邑三十一保一區下五圖田四畝方單一紙遺失，除向主管機關備案作廢外，特此聲明作廢 沈啓

**遺失聲明** 啓者鄙人於十一月十一日上午在周浦南大街皮夾被竊，內有徐友根洋四百元房屋抵借據一紙，徐大心戶田地登記證一張及現金等，以上抵借據，登記證一紙，本人市民證等，嗣後如有發現，概作廢紙，特此登報聲明作廢 朱水泉啓

**遺失聲明** 茲遺失海校第四七號證章一枚，聲明作廢 周德高啓

**遺失聲明** 海軍武官府上海復興班復歸許可證第三一八四〇七號一紙，氏名宋來芳，十九歲，住閘北廣東街五十三號，遺失作廢 宋來芳白

**遺失聲明** 茲內上邑廿八保十九圖字圩第五五〇號單戶楊從訓則田九分五厘粮串丁海林，此單串於民國廿六年滬戰逃難在途遺失，今因急迫正用，將此遺產出賣於許姓，得授爲業，倘然以後現出單串作爲廢紙，特此登報聲明作廢 丁許氏即陸姊啓

**遺失聲明** 茲遺失上海牲畜市場鮮猪部出入證第一八九號入欄證一三八號暨證章一五九號各一枚，除向市場掛失補領外，特再登報聲明作廢 鮮猪八組元記行啓

**遺失聲明** 茲遺失殷行區衣廿九圖鳥字圩十五號十二坵尹度度戶土地二畝一分七厘殷字第七五六號土地證附圖一紙，除呈報土地局外，特此登報聲明 尹有義啓

**遺失粮串聲明** 茲有坐落殷行區衣廿九圖鳥圩十號廿一坵尹毛々則田三分一厘三毫方單一紙，除向土地局呈報聲請給價外，所有歷年粮串等件均於此次事變中遺失，倘有發現，並冒作同樣之陳報者，概屬無效，特此登報聲明 尹毛々啓

**遺失聲明** 逕啓者，鄙人執有前內政部衛生署一三事變發生時遺失，以後如有發現，作爲廢紙，特此聲明 韓惠民啓 通字二一〇號醫師證書一紙，業於八


**三通出版 中日會話集**
本書內容簡明切要，久蒙讀者稱許，最近大上海電台，更採作教本，每晚六時至六時半（老鐘）播音教授，研究日語諸君，只須費洋壹元一角，購本書一冊，在府收聽【音波九〇〇】原原本本，明白之至，便利之至，存書無多，購請從速，寄售處上海北京路河南路西首景雲大樓三百十三號
求進書屋 電話九五一七〇號
虹口寄售處外白大橋浜北天潼路四十一號（近外灘）

**各工業寶廠均鑒**
敝公司經售各種工業原料藥品，特開列於後：鱗土鉛粉，軟硬錳粉，大小鉛鍋，礦質顏料，列木節粘土，蛙目粘土，紅丹，黃丹，白砒，純鹼，紅礬砂，鋅養粉，鋅粉，鹽腦，燒鹼，粗細金剛硅，碳石粉，搪瓷，琺瑯，磁器，一切工業原料藥品花色繁多不及盡載，代售高等火磚及火泥坩堝，如蒙惠顧，竭誠克己
日本坩堝總經理
CRUCIBLE

有限公司 福祥公司
口湯恩路十七號（沈家灣救火會後面）
電話 四二一七一一號 四六二一六一號

## 介紹著名醫院

**東和醫院**
內科 小兒科
醫學博士 山本傳
院址 文監師路一九 電話四六一七五號
診療時間上午八時至下午五時
應夜間往診

**難波齒科醫院**
本院具有新式設備物理療法，專治蟲牙，補牙，鑲牙等，本醫師前畢業於日本大阪牙科醫學專門學校，後留學於美國之加哥市北威士大學，故具日美兩國斯界最新之醫法與技術，並忠誠負責之精神
美國牙科醫學博士 難波貢
地址北四川路五五號（新亞飯店底層）電話四三三三〇號

**愛齒牙科醫院**
本院不但有近代設備物理療法X光線科，而且設置諸如蒙光顧，無任歡迎。
上海九江路三井銀行大廈二樓一一三號 電話一四二七三號
第二醫院 公共租界飯店內 電話四六一一三號

**同仁會上海醫院**
總院 內科，外科，小兒科，產婦科，耳鼻科，眼科，皮膚泌尿器科，X光科，齒科
總院 上海靶子路三六號四十一號 電話四〇九〇號
分院 八字橋（傳染病科）
分院 南市（內科·外科）

**原口醫院**
產科 婦人科 專門
隨時可以住院
醫學博士 原口千萬樹
地址 北四川路永豐坊五二號
電話（02）6212

**上海厚生醫藥塾診療部**
各科診療
部長 醫學博士 河原治作
公平路五三九號 電話五一〇三八一二九五號

**虹口醫院**
胃腸病科 內科一般、小兒科 產科、婦人科 妊娠相談 內臟外科 外科一般 性病科
醫學博士 鐮形和夫 愛克斯光線科、物療科 隨時可以住院
院長 今宗三郎
北四川路海寧路角虹口大廈二樓 電話四〇八五八號

**福民醫院**
主治各科 內科，外科，小兒科，耳鼻咽喉科，產婦科，眼科，齒科，愛克司光科
各科均由專門醫師擔任
院址 總院·上海北四川路一四二號 電話四六三一三一七號
分院·大西路美麗園十一號 電話二一二二四〇號
分院診察時間每日下午二時至五時星期日停診

**篠崎醫院**
主治各科 第一內科、婦人科、耳鼻咽喉科、小兒科、內科、外科、皮膚科、牙科、愛克斯光太陽燈診斷科
各科均由專門醫師擔任
文路三〇〇號 電話四〇七四五號 四一〇七七號

**鈴木醫院**
主治各科 內科、小兒科、皮膚科、泌尿器科、性病科、外科、愛克司光科
各科均由專門醫師擔任
總院 上海密勒路一一四弄五號 電話四二九六一號

**信原醫院**
內科專門 呼吸器病科 預防醫學相談
醫學博士 信原南人
崑山路二五三號 電話四二一八九

**眼科專門 柴田醫院**
總院 上海北四川路一四一號C 電話四三八六三號
分院 上海西華德路八九號中儲銀行二樓一四三號房間 電話一七〇六三
醫學博士 飯塚慶一 院長 柴田六次 應診
上午九時至十一時 下午二時至四時 日曜午後休診

**晴明眼科醫院**
總院 北四川路同瑞里一九號 電話四五七六六號
分院 南京路哈同大樓二一號 電話一七八五四號
診察時間（午前十時～十二時）

**高瀨齒科醫院**
齒科一般、口腔外科、光線（X線）科
高瀨德太郎
大阪齒科大學士 大原次
上海吳淞路省垣前崑山路南

**北四川路 上海醫院**
敝院新築設備完善，病房卅間適合療養，診治用最新科學療治，X光線科透視五元拍照十五元，筋骨臟腑明如指掌，治療五元，皮膚病內外科雜病奏效如神，有完備割症新式療器 民國七年創立，創立人係前代故日本醫學博士廖煥章
住院室完備
外科、花柳病科 泌尿病科 皮膚科、X光科
院長 山本尚文
北四川路老靶子路安寧里（鐵門傍）電話（〇二）三一三七號 三一三八號
分院 楊樹浦塘山路八一四號

**外科中和專家醫院**
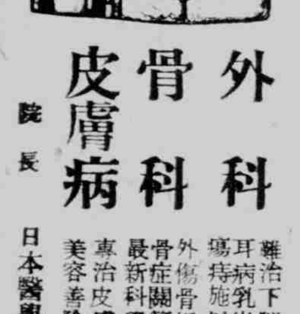
外科 骨科 皮膚病
日本醫學博士 院長 廖一雄
整形外科 花柳
雞胸，脊椎，跛足，駝背以特技完治
下疳，橫痃，白濁，梅毒 特殊治法短期治癒
雜治下腿潰瘍，乳癌，耳病乳岩，盲腸炎，胃病，腸內腫瘍痔施以科學的療法於短時日完治
外傷骨折脫臼雜治急性慢性排濃性骨症關節病關節硬直不動等症施以最新科學的療法於短日完治能動
專治皮膚上一切新久疑難各病一經診治奏功神速小兒胎毒潰爛尤著神效
美容善除雀斑刺花痣縫合兔唇生髮瘢皮
院址 老靶子路一九三號 電話四二六七七號
免費——對於慢性難治下腿潰瘍之患者自六月起至十一月底爲止免費應診·並免費醫治·如在本埠自遠方到來院求治者另給車費·

**藥！**
本店網羅一切日本著名新藥，不但售價低廉，而且招待慇懃，迅速爲大衆謀解除疾病痛苦，並增進健康，區區微意，幸垂察焉。（謝絕郵寄）
專治下痢腹痛之特效藥（寫名）
兼售光亮耐久之馬達電池！
上海北四川路二七〇號 新高藥房 藥劑師 森田要藏 電話四〇一六八號

# 渝又欲向美舉債 增加人民負担

## 渝要員抵滬深表憤慨

據外電傳稱，重慶航空界先進毛邦初，頃已抵達美京，擬向美方商借鉅款，並擬於借款成功後，即以此款，向美商購買飛機，以供抗戰之用云云，記者以此，詢諸頃由港抵滬之某要員，渠向在渝方任要職，茲以政見不合托病避居香港，不問外事，亦未參加和平運動，故渠之所言，絕不遍護任何一方，渠不願以眞實姓名，披露於報端，據告記者云，自抗戰以還，渝方向外國借款，迭見不鮮，其所借到之欵是否全數用之於抗戰途上殊令本人懷疑，蓋歷次借到外債，如何支配用途，除三數人外，鮮有知者，本人在渝，身兼二要職，對於此事，竟如局外之人，雖云事關國防，但未免秘之過甚，適非流弊百出，安有秘不外示，當本人尚未離渝時，曾一再聽到關於外債用途流弊等言論，以在獨裁政策下，無力影響，所以乘到港治病之機會，不欲重返四川，擬在港作久居，不願問任何方面外事，頃見報載，得悉渝方又派毛邦初赴美商借鉅欵，致啓衍憾，在毛邦初為蔣介石先生之內親，戰前曾主持航空事宜，後以舞弊撤職，論毛當時舞弊情形，罪應處死，蔣先生以內親祇此一人，從權廢公，不予任用了事，比中日戰事爆發，敗退武漢，在此紊亂事期，凡蔣，孔，等諸要員之不境任用之私人內戚，遂乘機活躍，飛昇要職，反顧在前方正眞抗戰人士，於調返後方後，反不能獲一微職，以活八口之家，此種情形，西南到處可見，此為本人不欲留渝之主因，此次蔣派毛邦初使美，商借鉅欵，能保其劣性不復萌乎，多借一文外債，即多增加國人一分負擔，茲蔣先生派毛邦初等使美借欵，除增加國人借欵負擔外，實無利於抗戰前途，得到借欵實惠者，僅毛邦初等一行經手人耳，本人向擁護自己力量抗戰，但反對靠外力之抗戰，蓋靠外力抗戰，無異飲鴆止喝，況舉外債之弊病百出乎，該要員語已，長嘆久之。

# 財社公三局調動 大批高級職員

## 新職員名單已發表

本市財政，社會，公用，三局新任局長就任後，為調整內部，對於各該局高級職員，大部均行加以調動，所有秘書及各科々長，昨已發表如下，財政局秘書許劭年，第一科々長唐鏡寰，第二科々長田志存，第三科科長黎廷諏，專員蔡雁賓，社會局秘書陳涵，第一科科長宋偉三，第二科々長陳文若，第三，第四兩科尚未定，公用局秘書鄒錫良，第一科々長由鄒秘書兼任，第二科々長楊政之，第三科々長現尚未定云。

# 美僑熱烈紀念 慶祝感恩節

## 儀式莊重感恩上蒼

昨日為美國具有悠久歷史之感恩節日，在美國各地，於主管官員倡導之下，均作熱烈紀念，群向教堂舉行祈禱，請求上帝保護，本市美國僑民，對此佳節，以羅總統所規定之節日，亦作盛大之紀念，帝英禮拜堂前，美旗招展，凌風飄拂，各美國行家及美領事署前，亦縣旗紀念，上午十一時正，美總領事洛克赫德，推事海爾克，華德主教，高海牧師，連袂赴帝英禮拜堂在美僑協會主持之下，舉行感恩禮拜，旋由海爾克推事朗誦羅斯福總統之感恩詞，全體參加美僑當海推事誦讀時無不屏息靜聽，極重莊嚴，羅總統之感恩詞內容，略謂：賜於上帝賜予我家深切感謝，[illegible]「民主之呼聲」[illegible]，中午十二時許由屈丸脫牧師祝福後散會，會場中以天時轉寒，每年例有募欵，以欵所得為美國難中造福，美國婦女協會繼之假該堂舉行，係由貝籍女士主持儀式，所有該會々員，均準時參加，美國學堂分別舉行感恩，並放假一天，美國總會々員，舉行餐叙，扶輪會々員，亦將餐叙日期，順延至感恩節日補行叙餐，美駐滬第四海軍聯隊第一第二兩大隊循例休假，於下午二時三十分，在貝當路十號美國學校舉行六人隊球賽，旅滬美僑，僉以羅斯福總統連任本屆總統，特於感恩節日，聯名電賀，至於感恩節日之起源，始於距今三百餘年前之一六二一年十一月，當一六二〇年十一月廿一日，由教徒一百四十餘名，避亂赴美，由英達到美國之麥薩諸賽斯灣殖民地，共同含辛茹苦，與嚴寒搏擊，冬盡春來，以迄秋令，秋收奇豐，由當地總督下令，規定每年十一月第四個星期四為節日，追美合衆國聯邦成立，總統宣佈為感恩節，第一任總統華盛頓並發表感恩詞，自後相習為感恩節云。

# 江海關已實行 浙來船隻檢查

江海關港務課長特貝克，為浙江各口岸來滬之輪船施行檢查鼠疫布告云，茲查浙江省內各口岸，有數處鼠疫盛行，所有由浙省沿海各口駛來之輪船，均須施以檢疫手續，其辦法如左：（一）各輪船公司之代理人至少應於該公司輪船，駛抵吳淞口外檢疫停泊處，十二小時前先報告檢疫所，（二）凡由浙省各口駛來之輪船如距離各該口，尚未滿足六晝夜時，均不准駛入本口，此項船隻須在吳淞口外檢疫停泊處停泊，勿得妨礙航行水道，並懸起Q字號旗，聽候檢疫所發給交通許可證，各該輪在此停泊時間，不准任何人上下，或由該輪將任何貨卸入其他船隻，（三）凡在各輪船上之旅客人等，均須聽候檢疫所決定施行防疫注射，並發給防疫注射證明書，此項證明書有效期間不得超過二個月。（四）此項船隻與其所載貨物及私人行李，並其他各項物品，如檢疫所認為必要時，均須在檢疫停泊處施以薰蒸或消毒。（五）此項輪船經准許入港口時須泊於距離碼頭或停泊浮筒四英尺以外，由檢疫所特備浮木等物以資隔離，並將收費用，（六）各該輪船之錨鍊纜索均須各按其位置裝設漏斗式防鼠具，其在船邊及防鼠具中間之一段錨鍊纜索並須塗以煤膏，（七）該項輪船卸貨之時間僅以日間為限所有其他各船隻，一概不准靠近該輪，（八）檢疫所得勒令該輪由該所監視其卸貨，（九）該項輪船之下貨網繩等項，於貨物卸完以後，應立即移開，（十）輪船及江岸中間各連接物之上端在四英尺之距離內，均須經檢疫所認可塗以煤膏，（十一）此項輪船卸貨後須令施行薰蒸手續，以上各項辦法自本年十一月二十日起施行仰各航商一體遵知，特此佈告。

# 日匈文化協定成立 義迦公使發表談話

## 將進而參加世界新秩序

△同盟社廿日東京電　歐洲唯一之亞洲民族國家，持有千年歷史之匈牙利，前已參加防共協定，今更締結日匈文化協定，而加入日德義樞軸，此次復加入三國同盟，進而參加世界新秩序建設之大行進。際此欣喜之夜，記者赴麴町平河町之匈牙利公使館訪問時，已有甚多之祝客以義迦公使為中心，而高舉祝杯。即病中之義迦公使，亦抱病欣呼『日本，匈牙利萬歲，血較水為濃，日匈已成眞正之兄弟矣』，復作談話云『匈牙利之加入樞軸，非僅為匈牙利之生存，而確信將世界新秩序盡甚大之任務也。日匈兩國，本為同族，兩國之結合，甚為自然，此次之正式參加樞軸，其歡悅殊得未曾有也。因此，甚望四國能眞誠協力，對人類之和平與正義，以匈牙利之熱意與友好，作有効之促進也』。於談話之際，與特，即兌利德義兩大使亦來訪問，因之，使義迦公使，應對殊為忙碌云。

# 日航南洋新航線 定二十五日起飛

## 前發表機長等恐有變更

△同盟社二十日東京電　負有開拓南洋航空路使命之日航，綾波號將於二十五日拂曉，自伯拉奧出發，一氣征服二千八百公里之魔空，惟機長與操縱士，或將變更亦未可知云。

# 工部局獎勵 出力警員

本年八月十八日上午十一時半，由西路三八九弄發生綁架案一起，當時公共租界警務處西籍巡長濮索扶司基適在該處一帶巡邏，瞥見匪徒五六名，其中至少有持械者兩名，強曳華人一名步出弄口，該巡長立即發槍射擊，綁匪遂即還槍，一面放棄肉票，退避弄內，此時華捕一二三五號在附近值崗，聞警後帮同開槍，捕房亦派探捕馳往出事地點，結果擒獲匪徒三名，內有二名已中槍受傷。又同月廿六日上午四時左右，警務處搜查隊一行，內有華籍巡長一六四九號，華捕一一五〇號，一〇二五，一二九〇號多人，在小沙渡路勞勃生路附近搜查行人，忽聞槍聲一響，並有男子一人奔前報告，渠爲一持械匪徒所追逐，各警員當即上前擒捉，詎該匪先發制人，開槍兩響，避入弄內，當由華巡長一六四九號領導搜查，不幸腿部中彈受傷，但華捕一〇二五號仍奮勇向前，卒將匪徒擊斃。警務處叙獎委員會以該西籍巡長濮索扶司基，華籍巡長一六四九號，華捕一〇二五號及一二三五號四人，盡忠職守，勇敢機警，殊堪嘉尚，經呈准局方各給二等獎章一枚，以昭激功。

# 教育部提倡 太極操

△南京訊　褚民誼博士發明之太極操，動作簡單，易於學習，且係統一貫，有益身心，經教育部體育委員會第一次會議議決，審定太極操爲國民體操，業誌前訊，茲悉教育部已印刷太極操圖說八千份，令發各省市教育廳局，及新中國體育協會，暨大民會切實推行，以期普及，而咨請社會部飭屬辦理，並呈報行政院轉知華北政務委員會教育總署力予推行。

# 盜捕格鬥

## 康腦脫路口發生

昨（廿一）日上午十時許，延平路康腦脫路口，發生盜捕格鬥案，適有盜黨數人在上述地點行刦路人之現鈔廿元後，經失主大聲喊盜，被行經附近該處之巡邏隊聞悉，當即上前向盜開槍二響，盜黨亦開槍還擊後，均未擊中，盜黨乘隙挾械逸走，警捕當場擒獲嫌疑犯一名，帶回戈登路捕房究訊，因無證據，即行釋放云。

# 京市青年團員 參加冬防

△京訊　南京市青年團指導部，自革新以來，對於一切工作，進行頗力，現因冬防在即，該部爲強化青年團任務，嚴禁宵小，保衛地方起見，特由副主任陳時禹，組長楊清才，於日昨指導員兌曉鳳等，分赴各區團部視察，並招集區坊團長訓話，尤以對青年團員參加本市冬防自衛隊，負責巡查工作者，指示甚詳，茲據該主任稱：此次青年團員參加冬防者，約估總數十分之六以上，致各區團成績，以第四二五三區成績爲最佳云。

# 高考典襄委員 組庚辰學會

△南京電　此次首都高等考試之典試委員，及襄試委員十餘人，由江典委員長發起，爲作永久紀念此次高考並資聯絡感情，相互作學術上之研究起見，特組織庚辰學會，於廿日上午正式成立。△又訊　首屆高考及格人員共七十二人，爲聯絡感情計，亦組織二十九年首都高考同年會，該會亦於廿日下午二時在考試院大禮堂舉行成立式，宣告正式成立。

# 賑委會滬分會 籌備滬市冬賑

國民政府振務委員會上海市分會，鑒於嚴冬已近，滬市各區災民，飢寒交迫，至爲可憫，亟宜舉辦冬振，以資救濟，除擬在環租界之滬西，南市，閘北，市中心及浦東南區五區，續辦第二次平糶外，並擬在全滬市各區施衣施粥，同時並行平糶，辦法就現存平糶之欵儘數購米，分區攤給，至各區衣米粥振之欵，係按照調查所得之各該區災民人數察其災情輕重分別配定數目，另向振務委員會請撥專欵辦理，關於此項冬振方案，及概算，經於本月十八日召集第三次常務會議提出討論，決議通過，大約於十二月中旬左右可以開始實施，加惠災民，殊匪淺鮮云。

# 老司務解欵被劫

## 崗捕兜捕獲兩盜

昨晨九時半左右，有某字號老司務一人，攜現欵五千元，解往外灘某銀行，當其行經北京路卅九號門前時，突有盜匪三人，一持手槍，自路旁竄出，將其所攜之欵，全部攫刦而逸，該老司務即奮命追趕，並高呼捉盜，時附近行人見狀，幫同狂鳴警笛，旋四面崗捕亦聞警紛至，兜捕各盜，卒有盜匪兩名被擒，抄出手槍一枝及原贓全部，另一盜匪則於混亂中逃逸無踪云。

又三泰路六十弄廿五號門牌某姓居戶家，於昨晨七時許，有盜匪三名侵入行劫，事主即高聲呼警，各盜未敢劫掠，即向外逃逸，同時有一盜被捉獲云。

# 福益會廉米 購買者擁擠

## 每包日軍票四十二元

寒冬將屆，而食米價格，始終高挺，故普通貧民及勞働階級，莫不對生活發生影響，社會安寧，亦有所危害，本市中華工人福益會程會長有鑒於斯，特設法疏通來源，向蕪湖方面，定購蕪秈二千包，已於本月十四日抵埠，每包定價（一石二斗五升連袋）日軍票四十二元，該會所屬工友，均可按名前往購買，先購取領米證，然後憑證領米云，即近日各工友前往購買是項廉米者，戶限爲穿云。

# 東亞青年大會 昨已圓滿結束

## 各代表交換紀念品

△同盟社廿一日東京電　青年大會第三日（二十一日）中日滿代表一千六百名，東京聯合少年團一千四百名，於上午九時半集合於日比谷公園廣場，而到達宮城前廣場，遙拜宮城，齊唱聖壽萬歲，迄十時半，三千名青年，在軍樂隊前奏下，開始遊行市內，至正午抵達小石川之後樂園，旋即舉行交歡懇談會，交換中日滿代表之滑翔機模型及其他紀念品，大政翼贊會東亞部長龜井貫一郎氏演講之後，舉行閉幕式，並有東京市長大久保大日本青年團長有馬氏，及中日滿代表之致辭，迄三時將大會閉幕。

# 日畫家 荊木三養氏個展觀後感

楊棣

三通畫廊主催之荊木三養氏個人美術展，雖然僅々是三十幅數量的作品，但，每一畫幅的筆調與色素，均保持着獨特的島國風格，尤其在西洋畫展盛行的今日，而這次畫展却以純日畫的姿態出現，確是會使美術的愛好者群，感受到了一個醒目的刺激，內心的欣喜，與往觀的熱狂，那是必然的趨勢。

『黃浦江之雪朝』◇◇◇
粗野而乾枯的數筆，祇繪了一隻孤零的船身，和數根獨立的桅竿，却將黃浦江雪朝的景像，在暗示的手法下陪襯了出來。

『緋鯉』◇◇◇
瑰紅而艷麗的緋鯉，使人一見就生起愛憐的感覺。

『光華門』◇◇◇
城堡的雄偉姿態，因墨色的深淡代了陽光的明暗，加以道旁隨風飄拂的亂草，愈使蕭殺之深秋氣象，充滿了整個的畫面。

『寒山寺鐘樓』◇◇◇
像一幅圖案意味的悅目小品。

『西湖春曉』◇◇◇
筆調柔軟，色素秀麗，是畫技圓熟境地下的產物。

『鯉魚』◇◇◇
在幾幅都是以魚類爲對像的作品中，這幅可說是最優美的一幅，魚鱗的陰暗面之閃光，和那靈活的彎着之魚尾，都顯得作者落筆的獨到之處，尤其是魚身後的幾條淡々的水紋，更能使人回味無窮。

『驢馬』◇◇◇
老練的寥々數筆，勾畫着活躍的肖，宛如一幅現實寫實的素描。

以上，僅是記者個人對自我喜愛的七幅，觀後所寫下的一些觀感而已。

# 上海夜話

## 上海生活二十年（四）

內山完造作　貝月尹部

我又想起了曾經有過這樣的事情，那雖是五六年以前的事了，早晨散步到虹口公園去的途中，從築路邊的建築場中，很大的竹簍裡滿盛了昨天的剩飯，由小工嘍嘍，呵他掘了出來。突然看到，不知從什麼地方跑了出來的二個叫化子，活像狗那樣地跑了過去，把前後的飯籮，祇是以拜求的態度，在那裏求着分潤一碗。

挑飯的小工，雖是說，如果是自己的，就可以奉送一碗，爲難的是這剩飯是包飯店老板的，而且剛々還正稱過分量，不能給你。假使隨便送掉了，自己就不能不賠，這是無論如何不能給的。可是叫化子却一動也不動。說是我們從昨天起，就沒有吃過飯，無論如何要請給我們一碗。小工被他們前後絆住，也不能向前或是向後了。

祇是在進退維谷地嚷着。我想這一次的嚷々將會成怎樣的情形，或是看機會對他們勸解一番，而叫妻子等在一旁，看望起來。

剩飯店的小工，終於冒火了。像常是在這種時候所做的那種典型，把扁擔丟向路邊，吐着口涎發着脾氣。但是叫化子依舊在拜求着就是一把手也好的飯。我一邊看着，一邊對叫化子說爲什麼不出於直接行動，去捧起飯來，而感覺到了不可思議。實際的，他們連一粒飯，也沒有放到嘴裏去。而且祇是說着給我一點，給我。等待着小工的允許。

却巧，在這時候，從那面來了一個先生。我正想大概這人是會勸解的罷時，果然先生插嘴了。小工向他詳細地訴說了這事情經過，和叫化子的無理，但叫化子也不斷地訴說腹中飢餓，和剩飯店的不當。我很有興趣地看他將要怎樣審理，那先生在短時間的想了一想以後，就明快地下了判決。

他對他們二個人說：你在前面用那麥飯碗（覆在剩飯上的）名二碗，而你呢，而後面的它二碗，一叫化子就把戴在頭上的破帽子拿了下來，一隻手拿起碗，把名壞了的飯山重又裝好，立刻露出笑嘻々的臉色，跑了。同着謝々之聲，把飯滿塞到嘴裏去的叫化子底臉在橫街上消失時，先生也一直走過去了，剩飯店的小工，一邊拿起扁擔，說聲嘸沒法子，也挑起走了。我們雖也仍走向公園那面去，而性情却眞有說不出的愉快。我是想，在這裏正描繪出了鮮明的中國底姿態。

所謂：『這飯是老板的。這飯是稱過了分量的。分量減少了，我自己就不能不賠。』完全是有道理的話。但是所謂：『昨天起就沒有吃過飯，肚子餓了，請你給我一碗。』也不能不是同樣是有道理的話。聽了這兩者的話，而向餓肚子的那面寄與了同情，說了各拿二碗，是這事的裁判。叫化子的空肚子勝利了。在這裡，中國文化底姿態，鮮明地浮現了出來。所謂在饑饉的時候，就是搶劫了糧食店也是無罪的特殊底國家中國，就是在這平時，也有着這樣明鮮的事物。

# 名畫家李智超 昨起舉行畫展

△中央社京訊　華北名畫家李智超君，別署白洋子，民十六畢業於前國立北平大學藝術學院，歷任北平私立輔仁大學，國立藝專，華北大學，京華美專，各校山水教授，北平青年畫家，出其門者極衆，本屆北平興亞展覽會聘爲委員，對於古今論畫書籍無不閱覽，並兼及西畫理論，着有透視學色彩學常識，大瀛子考中國繪畫史（未付印），並主編師範學校，應用美術等書，李君研究國畫而深解西畫理論，所作山水，遠窺宋元，近法二石，格法謹嚴，筆墨雄渾，爲現代畫家中特出人物，日前應首都友人之邀來京，並攜其近作六十幅，假中山北路六七一號東亞俱樂部，於昨日起至星期止，公開展覽四日。

# 馬路小工罷工 即告解決

昨晨公共租界工部局麥根路貯藏處之馬路小工，又發生罷工風潮。查該場共有小工五百餘人，於數日前有小工頭數名，因故被局方開除，勞方向局方要求收回成命未得要領，致乃釀成此次之罷工潮，於昨晨六時左右，全體工人上工時，突與管理員發生衝突，工人將小卡車一輛搗毀，擊碎玻璃窗，並將麥根路貯藏處堆置材料之竹籬笆拆毀一部份，該處負責人見勢嚴重，乃即通知捕房派到警備車兩輛及中西探捕百餘名，將工人驅散，並即在該處駐防戒備，防有繼續事件發生，惟仍有一部份工人，集結於戈登路新閘路一帶不散，聽候解決。該項風潮旋即於中午十一時左右圓滿解決，聞全體小工將於下午照常復工。

# 汕頭許市長 已離日返國

△同盟社二十日東京電　爲奉祝紀元二千六百年與出席東亞大都市聯盟而赴日之汕頭市長許少榮氏，業於二十日夜乘東京出發之列車，經由台灣就歸國之途云。

# 警務報告

上月間，工部局警務處共處理罪案，二，五六六件，比九月份增加三〇九件，同時拘獲罪犯一，八九五名，此外有於前數月間犯案之人犯一四一名連同，代界外官廳緝捕之案犯廿三名，一併就逮，使用槍械犯罪者凡一二一名，槍械十九枝連同大批彈藥，曾經抄獲，警務處禁毒部，先後出動搜查十六次，拘獲煙犯六十三名，各捕房會處理煙案四十七起，並捕獲人犯一九一名，各紀念節日，均安然渡過，罷工事件會先後發生十七次，影響工人二，二五三名，發生罷工之工廠，有色染廠數家，麵粉廠一家，以及裁縫店多家，截至十月底爲止，租界內各工廠（包括設在滬西界外馬路區域者在內）所雇工人，總數達一八七，五三三名，收容所現有十一家，難民人數由一五，二八二人減至一四，六三四人，華文報紙之檢查事宜，上月仍繼續執行，有小報兩種暫停刊一種，因刊載猥褻文字，經法院分別處罰，又小報一種，因同樣事件，經勒令停刊，此外有大報三種內刊載不應發表之文字，經分別去函警告，長短影片經檢查者共一二九部，內有長片四十一部，短片七十四部，新聞片十四部，長片經通過者凡卅四部，經飭令剪刪後准映者凡五部，短片經通過者凡六十七部，經飭令剪刪後准映者凡兩部，新聞片經通過者七部，經飭令剪刪後准映者凡四部，逮犯交通章程之公用人力車夫經捕房處罰者凡四九五起，發生於馬路上之意外事件致人死傷者損害財物者共計六四〇起，後備隊共出動四次，各捕房對於取締妨害交通之閒人以及乞丐小販事項，仍照常隨時執行。


日本畫 荊木三養畫伯展覽會
日期　自十一月十九日至十一月二十三日
時間　上午九時始至下午六時
地點　北四川路文路角 三通書局內 三通畫廊

RITZ 融光大戲院
地址 海寧路三三〇號　電話 四二一〇三·二
票價・大人六角 日本金官長將軍人四角 軍人小人二角
時間 星期日加映一場 二時半 四時半 六時半 八時半
溜冰王后宋雅海尼 ◆ 雷米倫二大明星傑作
夜開花
夜一般的神秘
開水般的濃浮
花一般的美麗
全部美麗溜冰風流片
滑稽風流
巨片之王
本院每日上映名貴新聞片
珠旋玉盤
星耀銀城
燦爛總風流
下期上映 小孤雁 秀蘭鄧波兒 瑪格蘭綠克 合演
將近上映 生死戀 東方影片
近日上映 寶島奇案
不日上映 古塔盜寶記

本電台爲便利南市聽衆起見收音機損壞請送 南市邑廟西首方浜路二八九號 大方 電器行來修理並承裝水電一切工程 電話九一五八一·南市電話 老西門附近聽衆請送到 華安 電器行修理修費低廉保修保用 七〇七六號


## 大連汽船

○青島，大連行
○青島，天津，大連行
○大連，天津線

## 東亞海運

○長崎行連絡船
○神戶行連絡船
○門司，神戶，名古屋，橫濱行
○大阪，名古屋，橫濱行
○門司，神戶，橫濱行
○青島，芝罘，天津行
○青島行
○廈門，盤谷行
○廈門行
○基隆，高雄行
○神戶直航
○香港行
○蘭貢，甲谷陀行
○孟買行
○濠洲定期船
○南美定期船
○紐約航路
○沙市定期船
○桑港定期航
○李沸行
○歐洲定船期

# 謠言無奇不有 洋米價續漲

## 國米販戶亦趨勢作祟

**國米** 國米市情昨已升，查車轉來貨仍有一千三百包，本街走銷依然零星居多，惟因洋米騰漲後力，致劣販囤商趁勢重起作祟，因此晨開後又是一片拾高聲，無論尖戶各米行情均見普遍拉升元餘，若新粳頂貨再度步入九十三元高峰，其他各貨亦同見恢復日前高貴，統市成交仍在一千石左右，惟聞內地有米十萬包正在設法運滬，設若成爲事實，則居時米蛀虫必將自食其報。

**洋米** 昨日洋米續趨昂騰，蓋以投機米蠹依然野心勃勃，藉口產價昂藏，袋缺船位稀，無非是惑人技倆，香港來電抵進，皆爲藉故弄圈套，因此實銷雖淡，買氣祇增未減，有貨行固然逢低吸進，但零星散戶亦多趁勢盲從，是以刻存與銷滯皆置諸不問，行情一味上展，結果現貨又漲元許，期貨再加元半，統市成交現米近萬包，英華司期米七百多噸，十二月份西貢一號米價爲八十四元半，又二號米八十一半至八十一元八角，又小絞米七十九元半至八十元。

## 現金 起落有限

昨日金市恰赤暗市，先漲後跌，五千七百元大關衝出後即回入，乃外滙先緊後回平，故金號進升至五千七百十五元，銀號拋賣，退至五千六百七十元，有四十五元上落，交易共一千四百五十兩，各方人心仍穩，終見軋小三元，自晨每條（十兩）開市即低一元，銀號出金號散戶不斷收吸，價遂步盤上，至五千七百元外，共升起卅三元，金號進銀號卅兩，升至五千七百十五元，午刻外滙均平，小錢莊，與銀號不斷售出，前漲壓小至五千六百八十五元，午收銀號六千做廿兩，價五千六百九十四元，下午開市即低四元，計五千六百九十元，銀號與小錢莊不責出，且有某種傳說，後見步退廿元，小錢莊出金號廿兩，責五千六百七十元，三點半收市五千六百八十元，金號現金與售出價同。

**飾金** 銀樓首飾金每兩兌出價，大同行與新同行均掛五百八十元云。

## 大條近長遠平

倫敦廿日電，大條銀市，近長〇六二五，遠平，市況平，小交易收市後，市呆，又美銀價未更，印銀現期貨均小一安那，市況平，成交單五十張云。

## 現紗 行情徘徊平穩

昨棉紗市況，上日收市後，場外互做百餘包，價無上落，是以晨間場情平和，照上日午收價開盤，客交未見特色，僅見港幫另星點綴而突，同業人心意在觀望，大致情形外棉美疲印堅，滙兌亦平，紗市消費不多，檯面交易比較亦減，投機商高撳低抬，會出不窮慣技散戶趁勢買賣，行情始終徘徊，已成擋局二十支双馬首開一千二百三十九元，亦上日收市價同，嗣後求供相等升降式微，至收市爲一千二百三十六元，僅見九元之上落，開收較比昨見降三元，比上日午收軋小亦祇三元，結果午前做開連上日場外計四千四百四十包，內祇港幫進一百七十包，寥幫進五十包，其餘同業互進四千一百二十包之巨云。

## 外棉美疲印堅

紐約廿日電，美棉趨各方賣出，及多頭了結而跌，又利物浦電，英棉仍開三月份期貨見升三點，又孟買電，印棉先因投機商買進及空戶抵補而張，後爲歐洲出口商散戶賣出而跌。

## 外滙 穩中微帶軟化

昨日中央滙豐兩掛牌均平，英美滙暗市於極穩中微露軟化，乃港電雖售出有吸胃也，交易不旺，自晨開銀行售出價，現貨英金三辨士七五，美金五元九〇六二五，港電來售予華行十一月五元九〇六二五，華行又進某美行十二月三辨士七五，市況帶軟日行又出某行五元九〇六二五錢見回硬其他各華商來抓進，十二月五元八七五，午收英金三辨士七五，美金五元九〇六二五，下午僅投機家售予美行十二月，美金五元九三七五，收市現期貨均英金三辨士七五，美金五元九〇六二五，比前日收價，下月美金長〇三一二五，現貨，與近期及美金如現貨均軋平云。

## 債市 市價續見上展

日昨內國公債市況賡續挺進，上午期盤局勢緩步向榮，因有信孚同源等相繼搜羅，雖有零戶賣出，其勢不敵，故午收乙丙戊三種各升一角平，丁大二角，甲大一角，下午趨勢再緊，是以抵空及新買戶絡繹而至，成交綜計二百萬元以上，結果戊種升六角，丁大五角，丙大六角半，乙大四角半，甲升三角半。

## 雜糧 油餅市俱堅穩

**油市** 日昨油市頗形堅穩，在客銷方面，造有港幫問津，且邇來本街各菜館酒肆亦均以猪油奇昂，對於生豆油需要頻增，故市面終以實銷不弱，脚地堅穩，惟連日投機商觀望待機，故交易不爽，統市做青島生油二百桶，又十一月下二百桶，又十二月下期一千二百桶價升一元至元半，尚有膠州生油及煙台江北聽油，價亦堅穩，豆油穩站不動，計開大有廠豆油一百五十簍，及膠州豆油五十件，悉由本街辦去。

**黃豆** 昨黃豆市況似覺呆鈍，因本客雖有添取，進胃已帶倦意，惟油餅堅昂聲中，售主扳守如恒，統市售開青島豆一千包，價三十五元，比上日軋小三角，其他各豆尚鮮榮辱，蠶豆以價位既高，乏漲力，計開南翔青蠶及崇明沙蠶等三百餘包，悉由本街辦去。

**餅市** 昨現餅市況繼續堅挺，蓋自頭幫及四戶搜辦以來，貓已不少，究緣目下存到兩薄，內地常錫等處，雖有少數運到，不能大量應銷，故昨日成交元隆餅二千張，價十二元八角，比前又緊五分。

## 上海棉業交易所行市日刊

十一月廿一日 （星期四）

△標準棉紗反手二十支藍鳳牌（反手十支、手十六支反手三十二支及四十二支双股亦得照等級表代用）

本所定期行情

| 月期 | 開盤 | 二盤 | 三盤 | 收盤 | 前日收盤比較漲落 |
|---|---|---|---|---|---|
| 十一月前 | 一二三三·〇〇 | 一二二九·九〇 | 一二三〇·五〇 | 一二三〇·五〇 | — |
| 十一月後 | 一二三一·六〇 | 一二一九·〇〇 | 一二一八·〇〇 | 一二一六·四〇 | — |
| 十二月前 | 一二四六·五〇 | 一二四六·〇〇 | 一二四八·五〇 | 一二四四·八〇 | — |
| 十二月後 | 一二四三·五〇 | 一二四一·六〇 | 一二三六·〇〇 | 一二三一·八〇 | — |
| 一月前 | 一二七七·〇〇 | 一二七八·〇〇 | 一二七〇·〇〇 | 一二七〇·〇〇 | — |
| 一月後 | 一二六一·〇〇 | 一二五二·〇〇 | 一二五〇·〇〇 | 一二四九·〇〇 | — |
| 二月前 | 一二八〇·九〇 | 一二八四·五〇 | 一二八二·〇〇 | 一二八五·〇〇 | — |
| 二月後 | 一二八四·五〇 | 一二九〇·〇〇 | 一二九二·〇〇 | 一二八八·〇〇 | — |

## 上海中央市場

小口野菜百斤價格表（十一月廿一日）

| 品名 | 產地 | 價值 |
|---|---|---|
| 毛豆 | 本地 | |
| 刀豆 | 同 | |
| 茄辣菜 | 同 | 一〇·〇〇 |
| 菜節 | 本地 | |
| 雞毛菜 | 本地 | 四·〇〇 |
| 小白菜 | 同 | |
| 百合 | 同 | 三·〇〇 |
| 心菜 | 浦東 | 一·〇〇 |
| 花菜 | 同 | 四·〇〇 |
| 草頭 | 同 | 一五·〇〇 |
| 小圓豆 | 同 | 一〇·〇〇 |
| 蘿蔔 | 杭州 | 七·〇〇 |
| 花生 | 本地 | |
| 東瓜 | | |
| 茄子 | 本地 | 一〇·〇〇 |
| 青辣椒 | 同 | 五·〇〇 |
| 雪菜 | 太湖 | 一〇·〇〇 |
| 青菜 | 浦東 | 五·五〇 |
| 菱白 | 蘇州 | 一二·〇〇 |
| 菠菜 | 本地 | 一二·〇〇 |
| 南瓜 | | |
| 小圓頭 | 本地 | 四·〇〇 |
| 大蒜 | 本地 | 一三·〇〇 |
| 芹菜 | 常熟 | 二〇·〇〇 |
| 芥古菜 | 本地 | 八·〇〇 |
| 黃瓜 | 同 | 一五·〇〇 |
| 芋艿 | 宜興 | 一五·〇〇 |
| 芋頭 | 同 | 一二·〇〇 |
| 洋蔥頭 | 定 | 一五·〇〇 |
| 蔥 | 本地 | 一五·〇〇 |
| 香菜 | 同 | 一五·〇〇 |
| 菲菜 | 同 | 一六·〇〇 |
| 洋山芋 | 黃渡 | 一二·〇〇 |
| 番茄 | 本地 | 一〇·〇〇 |
| 芋薺 | 杭州 | 一三·〇〇 |
| 薺菜 | 本地 | 一三·〇〇 |

**南北貨部**

| 品名 | 產地 | 價值 |
|---|---|---|
| 黑棗 | 天津 | 一五五·〇〇 |
| 紅棗 | 天津 | 一五五·〇〇 |
| 金菜 | 徐州 | 一五五·〇〇 |
| 瓜子 | 同 | 一五五·〇〇 |
| 蓮子 | 漢口 | 一〇〇·〇〇 |
| 桃玉 | 天津 | 一〇〇·〇〇 |
| 粉干 | 江北 | 四七·〇〇 |
| 生仁 | 青島 | 四〇·〇〇 |
| 胡桃 | 天津 | 四〇·〇〇 |
| 葵花子 | 天津 | 三〇·〇〇 |
| 大頭菜 | 南潯 | 一五·〇〇 |
| 芡實 | 鎮江 | 一五〇·〇〇 |
| 筍干 | 溫州 | 一二〇·〇〇 |

**醃臘部**

| 品名 | 產地 | 價值 |
|---|---|---|
| 猪舌 | 江北 | 八〇·〇〇 |
| 鹹腿 | 江北 | 九五·〇〇 |
| 火腿 | 原庄 | 一四〇·〇〇 |
| 新肉 | 江北 | 八〇·〇〇 |
| 猪油 | 江北 | 一〇〇·〇〇 |
| 鴨腿膀 | 南京 | 一二五·〇〇 |
| 鹹腸 | 同 | 一三〇·〇〇 |
| 鴨肫肝 | 同 | 一三〇·〇〇 |
| 新頭 | 江北 | 四五·〇〇 |
| 蒲蓋 | 本地 | 四〇·〇〇 |
| 生薑 | 平湖 | 八〇·〇〇 |
| 回香 | 同 | 一二〇·〇〇 |
| 黃芽菜 | 江北 | 二二·〇〇 |
| 韮芽菜 | 本地 | 八〇·〇〇 |
| 扁豆 | 本地 | 一二〇·〇〇 |
| 紅辣椒 | 同 | 三〇·〇〇 |
| 茄菇 | 江北 | 三〇·〇〇 |
| 紅蘿 | 常州 | 六〇·〇〇 |
| 馬爛頭 | 本地 | 三〇·〇〇 |
| 老菱 | 菱湖 | 八〇·〇〇 |
| 藏甜山芋 | 湖州 | 八〇·〇〇 |
| 青菜頭 | 浦東 | 六〇·〇〇 |
| 茶腿 | 金華 | 一八〇·〇〇 |
| 南肉 | 同 | 一八〇·〇〇 |
| 蔣腿 | 東陽 | 二三〇·〇〇 |
| 肉皮 | | 三〇·〇〇 |
| 披猪 | 江北 | 六五·〇〇 |
| 醬腿 | 如臯 | 一二〇·〇〇 |
| 冲南 | 同 | 一五五·〇〇 |

## 中央市場 發賣禽卵

查上海中央市場對於市販禽卵一項，業經實施批發制度，並收容租界及虹口等有力行號爲經紀人，業已就緒，即日開始營業，嗣後可將新鮮之禽卵，供給全市一般消費者，本市場爲社會政策起見，決定批發最高價格，並將最高價格以下價格販賣之買賣須用軍票，但批發價格每日在市場內公佈，其買賣價格，決不超過公佈數目，玆將市場買賣規定如左：

限定每一蛋販，祇能買二籠，零星不賣，以籠數爲單位，凡來場購蛋小販任何人都可自由購買，但是不能賣於出口商人。

## 粉麥 麵粉市面微挺

**麵粉** 日昨現粉市況平穩如常，查華廠粉交易除本街零批近萬包外，北洋幫亦稍有取辦，售價仍鮮變化，各廠以生產不豐，及原料價貴，售意頗緊，新到之澳洲洋粉已有大部轉口，貨方亦思扳高，昨開双鷹牌及花神牌十八元八角至七角，由本客收辦二千餘包，市面微挺。

**小麥** 日昨小麥交易仍鮮活潑，除日廠拋進期麥二萬包外，市場做開者依然寥落，聞日廠與華廠均已放價吸收，貨緣存到兩乏之，及洋麥定貨亦乏接濟云。

## ★船★期★

| 出口日期 | 船名 | 日期 | 公司 |
|---|---|---|---|
| ▲化沙青龍牛 | | | 豐積崇 |
| | 明勢 | 每晚准十時 | 復興 |
| | 利沙 | 每晚十一時 | 海畢 |
| | 大華 | 每晚十一時 | 裕豐 |
| ▲南通任家港兼灣滸浦班 | | | |
| | 大連 | 每晚准十時 | 萬和 |
| | 天盛 | 每晚准十時 | 華中 |
| ▲常陰沙新生張黃新港班 | | | |
| | 安泰 | 二十二晚九時 | 大新 |
| | 新源 | 二十二晚九時 | 海通 |
| | 華通 | 二十二日晚九時 | 華興 |
| | 安和 | 二十三日晚九時 | 大新 |
| | 復興 | 二十三日晚九時 | 興南 |
| ▲崇明南門港堡鎮班 | | | |
| | 茂利 | 每日晨七時 | 復興 |
| ▲閔行葉榭班 | | | |
| | 內河輪 | 每日上午八時開 | 上海 |
| ▲嘉興硤石班 | | | |
| | 內河輪 | 每隔四天開 | 利濟 |
| ▲金山平湖班 | | | |
| | 內河輪 | 每隔四天開 | 利濟 |
| ▲常熟崑山太倉蕩口角直班 | | | |
| | 內河輪 | 廿二沿途停靠 | 生昌 |
| ▲三十四號洋橋班 | | | |
| | 內河輪 | 每隔二天開 | 利濟 |
| ▲湖州平望震澤南潯班 | | | |
| | 內河輪 | 廿二日沿途靠 | 上海 |
| ▲南華班 | | | |
| | 漢倫 | 廿二直放香港 | 同益 |
| | 濟南 | 二十二晨香港 | 太古 |
| | 神福 | 廿三日港新加坡 | 怡隆 |
| | 岳州 | 二十三晨香港 | 太古 |
| | 明生 | 二十七晨汕頭香港 | 怡和 |
| | 蘇州 | 廿七晨港新加坡 | 太古 |
| ▲北洋班 | | | |
| | 順天 | 四日午威烟津 | 太古 |
| | 新北京 | 二十五晨煙津 | 太古 |
| | 盛京 | 廿六午煙津 | 太古 |

## 市價一覽

（十一月廿一日）星期四

### 金融

銀樓飾金 大同行新同行每兩兌出 五百八十元

貼現拆息

| | | 比上日 |
|---|---|---|
| 滙劃貼現 | 四元 | 跌半元 |
| 拆息 | 七分 | 平 |

中央掛牌

| | | |
|---|---|---|
| 海關金 | 二元七角〇七 | |
| 標準金 | 一三六六元二 | |
| 中國紗金 | 一三〇二元八 | |
| 英純金 | 八鎊八先令 | |
| 平衡稅 | 三三·〇〇 | |

（以上先令辨士半計算）

滙豐掛牌

| | | 比上日 |
|---|---|---|
| 英滙 | 三辨士六六七五 | 平 |
| 美滙 | 五元七五 | 平 |
| 法滙 | 無市 | |
| 日滙 | 廿四元三七五 | 平 |
| 新滙 | 十三元 | 平 |
| 荷滙 | 十盾七五 | 平 |
| 呂滙 | 十一元半 | 平 |
| 印滙 | 廿羅比三七五 | 平 |
| 德滙 | 無市 | |
| 港滙 | 二四元半 | 平 |

華興掛牌

△外滙 對英 賣價 六辨士 買價 六辨士三二分之一；對美 賣價 九美元一六分五 買價 九美元一六分九

△現金（華興券百分折合法幣） 賣價一五九元 買價一六四元

內盤收市 英滙 三辨士七七五 美滙 五元七九三五

海外銀市

| | | |
|---|---|---|
| △倫敦大條 近期 | 二三辨士四分一 | |
| 遠期 | 二三辨士四分一 | |
| △紐約大條 現貨 | 三四仙四分三 | |
| △孟買大條 現期 | 六一羅比一一 | |
| 近期 | 六一羅比一一 | |
| 遠期 | 六一羅比一二 | |
| △倫敦金塊 現貨 | 一六八先令 | |

### 各國貨幣

| 幣別 | 賣買 | 比上日 |
|---|---|---|
| 英金鎊 | 一三三·五〇 | 平 |
| 英金票 | 五二·二〇 | 平 |
| 美金鎊 | 一三六·五〇 | 平 |
| 美金票 | 一六·三五 | 跌〇·〇三 |
| 香港票 | 三·九漲 | 〇·〇一 |
| 法郎票 | — | |
| 新嘉坡票 | 七·二〇 | 平 |
| 荷蘭票 | — | |
| 安南票 | 二·七〇 | 跌〇·六〇 |
| 羅比票 | 四·二〇 | 平 |
| 加拿大票 | 一三·五〇 | 平 |
| 菲律濱票 | 八·二〇 | 平 |
| 義大利票 | 〇·四二 | 平 |
| 德金票 | — | |
| 澳金票 | 四二·五〇 | 平 |
| 暹邏票 | 三·八〇 | 平 |
| 日金票 | 一·五三〇 | 平 |

各國互滙

| | |
|---|---|
| 英美 | 四元〇二分半 |
| 英滬 | 三辨士九三七五 |
| 英法 | — |
| 英日 | 一先令二辨士半 |
| 美英 | 四元〇三分七五 |
| 美滬 | 六元〇七分 |
| 美法 | — |
| 美日 | 廿三元四角八分 |

△日軍票行市（十一月廿一日下午三時）中國法幣百元折合 賣價六〇圓七五 買價六一圓〇〇

### 證券

內國公債

| 種類 | 收市 | 比上日 |
|---|---|---|
| 統一甲種 | 七二·四〇 | 漲〇·三五 |
| 乙種 | 六五·八五 | 又〇·四五 |
| 丙種 | 六三·二五 | 又一·六五 |
| 丁種 | 六〇·七〇 | 又〇·五〇 |
| 戊種 | 六二·七五 | 又〇·六〇 |
| 九六公債 | | |

### 花紗

日紗

| 支數 | 牌名 | 價格 | 期現 |
|---|---|---|---|
| 十六支 | 仙鶴 | 九二五元〇 | 又 |
| 廿支 | 藍鳳 | 一〇四五元〇 | 又 |
| 又 | 水月 | 一〇三〇元〇 | 又 |
| 又 | 月琴 | 一二四〇元〇 | 又 |
| 又 | 立馬 | 一二四五元〇 | 又 |
| 又 | 日光 | 一〇五〇元〇 | 又 |
| 卅二支 | 仙桃 | 一三六五元〇 | 又 |
| 又 | 藍鳳 | 一二七〇元〇 | 又 |
| 卅二支 | 桃 | 一三九〇元〇 | 又 |
| 又 | 藍鳳 | 一三九五元〇 | 又 |
| 四十二支 | 陽鶴 | 一四三〇元〇 | 又 |
| 又 | 藍鳳 | 一三六五元〇 | 又 |

華紗

| 支數 | 牌名 | 價格 |
|---|---|---|
| 四十二支 | 貓蝶 | 一六五五·〇〇 |
| 卅二支 | 天女 | 一四三五·〇〇 |
| 又 | 双馬 | 一四六五·〇〇 |
| 二十支 | 又 | 一三三六·〇〇 |
| 又 | 双地球 | 一〇五五·〇〇 |
| 又 | 金双獅 | 一二六五·〇〇 |
| 十七支 | 又 | 一〇五五·〇〇 |
| 十六支 | 又 | 一〇三〇·〇〇 |
| 十支 | 双地球 | 八三八·〇〇 |
| 又 | 特金城 | 九七〇·〇〇 |

外棉

| | | 比上日 |
|---|---|---|
| △美棉 | 二十日 | |
| 十二月 | 一〇·〇五 | 跌〇·一五 |
| 一月 | 九·九八 | 又〇·一六 |
| 三月 | 一〇·〇五 | 又〇·一五 |
| 五月 | 九·九九 | 又〇·一五 |
| 七月 | 九·八四 | 又〇·一三 |
| 十月 | 九·四五 | 又〇·一九 |
| 現貨 | 一〇·〇七 | 又〇·一四 |
| △英棉 | 二十日 | 比上日 |
| 三月 | 七·五四 | 漲〇·〇三 |
| △印棉 | 二十日 | 比上日 |

其他：平加爾 一四五·五〇 漲一·〇〇；亞姆拉 一七六·七五 又一·〇〇；白洛去 二〇六·五〇 又二·七五

### 糧食

| 品名 | | 價格 |
|---|---|---|
| 崑山白粳 | | 九三·〇〇 |
| 又 | 又 | 九一·〇〇 |
| 又 | 又 | 九〇·〇〇 |
| 又 | 又 | 八八·〇〇 |
| 又 | 又 | 八六·八〇 |
| 又 | 又 | 八六·〇〇 |
| 泗涇野稻 | | 九一·〇〇 |
| 青角晚稻 | | 八七·〇〇 |
| 又 | 又 | 八六·〇〇 |
| 又 | 又 | 八三·〇〇 |
| 溧陽白元 | | 八四·五〇 |
| 丹陽 | 又 | 八二·五〇 |
| 蕪湖機秈 | | 八六·五〇 |
| 又 | 又 | 八六·五〇 |
| 西貢一號米 | | 七四·〇〇 |
| 又 | 一號米 | 七二·一〇 |
| 又 | 又 | 七〇·五〇 |
| 又次 | 又 | 六八·五〇 |
| 暹邏 | 又 | 六八·五〇 |
| 又 | 又 | 六八·五〇 |
| 火絞米 | | 七三·〇〇 |
| 又中 | 又 | 七一·〇〇 |
| 又次 | 又 | 七〇·四〇 |
| 小絞米 | | 六七·五〇 |
| 又 | 又 | 六七·二〇 |
| 東京稻米 | | 六八·五〇 |
| 暹邏米蓁 | | 六〇·五〇 |
| 又 | 又 | 六〇·〇〇 |
| 西貢碎米 | | 五八·五〇 |
| 又 | 又 | 五七·五〇 |
| 又次 | 又 | 五五·八〇 |

### 雜糧

| 品名 | | 價格 |
|---|---|---|
| 本廠豆油 | | 八四·五〇 |
| 膠州 | 又 | 七六·〇〇 |
| 又 | 生油 | 八六·七五 |
| 烟台 | 又 | 七七·二五 |
| 江北 | 又 | 一〇二·〇〇 |
| 青島 | 又 | 一〇八·五〇 |
| 又 | 又 | 一〇六·七五 |
| 又十一月下 | 又 | 一〇七·〇〇 |
| 又 | 又 | 一〇六·七五 |
| 又 | 又 | 一〇七·五〇 |
| 又 | 又 | 一〇七·七五 |
| 青島黃豆 | | 三五·〇〇 |
| 天津金元 | | 三七·二〇 |
| 南 青蠶 | | 三四·五〇 |
| 九江運豆 | | 三五·五〇 |
| 崇明沙蠶 | | 二六·二五 |
| 蕪湖赤豆 | | 二五·〇〇 |
| 明光紅粮 | | 一九·八〇 |
| 又 | 又 | 一九·三〇 |
| 西貢苞米 | | 二二·二〇 |
| 南京白麻 | | 四九·五〇 |
| 青島生仁 | | 四〇·五〇 |
| 元隆豆餅 | | 一二·八〇 |

橫濱正金銀行 總行日本橫濱 上海黃浦灘路二十四號 電話 經理室 各室轉接 一七六四九號 一五四七〇號

三井銀行 總行日本東京 上海九江路〇號 電話 經理室 各課轉接 宿舍 一九一〇六號 一五三九〇號 一八五三四號

三菱銀行 總行日本東京 上海九江路三十六號 電話 經理室 各課轉接 夜間 宿舍 一〇五三二號 一九一八〇號 一八〇〇八號 二六九七號

住友銀行 總行日本大阪 上海九江路六十九號 電話 經理 各課轉接自至 夜間 一八二五三號 一五五三三號 一五五三五號 一三五三六號

臺灣銀行 總行臺北 上海黃浦灘路十六號 電話 經理 各課轉接自至 夜間 一六五三一號 一八六六五號 一八六六二號 一八六六六號

朝鮮銀行 總行京城 上海四川路三三〇號 電話 經理 各課轉接 代表 一二三九五號 一一六七六號

漢口銀行上海支行 各種存款、各種放款、代收款項匯兌等 上海文路三一〇號 電話 代表 四三三八〇號 四三三九〇號 北四川路分行電話 四六一二二號

上海銀行 總行上海寧波路 電話 總經理室 各課轉接 宿舍 四三六五七號 四〇八三九號 四〇八四〇號 四六八二〇號

內政部縣政訓練所招考縣佐治組學員通告 本所招考縣佐治組學員定於十二月十四日開學具有下列資格之一（一）曾在高中學校畢業得有文憑者（二）曾任縣政府所屬之秘書局長科長一年以上著有成績者（三）曾任委任官二年以上著有成績者均得取具現任薦任以上官員二人之介紹連同證明文件一寸半身照片二張來所投考訓練時間爲二年受訓期內由所供給膳宿制服講義及應用文具並每名按月津貼國幣拾元業後成績優良者分發各省以縣政府所屬之秘書局長科長儘先任用報名即日起至十二月五日止考期十二月六七兩日考試科目（甲）體格檢查（乙）口試（常識）（丙）筆試（國文）國民政府政綱，法律大意，政治大意，經濟[illegible]，備有詳章可向本所傳達室索取所址南京夫子廟內政部內

江蘇省棉花營業專稅征收局通告 照得蘇省棉花應征專稅前經國民政府明令製定暫行條例並經江蘇省政府規定每市擔收稅四元帶征地方附稅一成本局奉令辦理十項專稅各縣分設征收所業經次第成立實行征收其有未及設立分所各處如各棉商裝運棉花來申應即赴本總局上海辦事處補稅如敢違延定必依法辦理特此通告 摘錄章程兩條 第四條棉花營業專稅從量征收按花衣每市擔收法幣四元但向以子花出口各縣得以子花三擔折合花衣一擔計算 第十五條凡裝運棉花之商人有左列之一者除責令照章補稅外並按情節輕重處五倍以上十倍以下之罰金 一不遵規定繳納營業專稅者 二以多報少希圖隱匿者 三不呈驗兌換或證貨相離不同時繳驗者 四不受檢查者 上海辦事處 上海狄思威路八〇二弄四號 電話四四二八七

靈柩運輸代辦 上海大丸運公司 本公司現辦京滬杭鐵路沿途各站運柩手續簡便服務週到取費低廉如蒙光顧請打電話（〇二）四六七號或駕臨虬江路七九一號本公司接洽可也

地點在民國路五〇一號即吉祥街口三鑫劇場原址 金山公司 電話 七二六二 七二六三 □高尚娛樂□ □中西仟餚□ □汽車接送□ □標準話劇□ □應有盡有□ □無美不備□ □交通便利□ □歡迎參觀□

同慶飯店 （申曲劇場）●商情●（施家劇團） 施春軒 張麗君 施春娥 戴雪琴 陳鶴軒 張美雲 趙雲聲 輪流會串 ●特聘●（滑稽名家）何雙呆 沈筱亭（自由談唱） 高尚娛樂 中西大菜 汽車接送 招待週到 娛樂逍遙 民國路同慶街卅七號 電話南市七四五八號

海格路三四六號 六國飯店 電話 二二二九六 二二二九七

華樂飯店 准於本月廿三日正式開幕 愚園路七九二號 電話二〇〇七六